# 泰東日報

陰曆乙亥二月二十九日
昭和十年三月二十九日
西曆一九三五年

發行人 阿部眞言 編輯人 李永諧 印刷人 李福緒
本報創刊 西曆一九〇八年
社址 大連市奧町八十五番地
電話 社長室二四三二 營業局二八〇九 編輯局二八〇三 廣告部二八〇〇

價目
本埠 零售每份五分 每月壹元三角
外埠 每月壹元四角五分 半年八元四角 全年十六元六角 以上俱以現大洋本位計算
廣告 每行(五號字十三字)一日 列費壹元 指定特別地位加倍 長期另議

## 蘇俄代表將訪新京
# 謀調整滿蘇關係
## 期以解決各項懸案

【新京廿八日電】於日滿蘇外交史上爲光榮一頁之北鐵讓渡交涉之成立、今後三國間外交關係上、頗示相當的好影響、日本與滿洲國現正急於調查後來之問題中、而關於今後問題、蘇方之方針、大体爲依同國外交安定上觀之、似謀先解決政治問題、然後再行解決目下爲日蘇間懸案之北樺太油田採掘問題及沿海以森林投資問題、並北洋漁業權問題等、但廣田外相在議會席上所聲明、擬先解決該等諸懸案然後再進行政治的交涉、關於此點、雙方之意向、頗爲懸殊、但由蘇方依北鐵讓渡交涉所取之態度、爲解決該等懸案、其必仍行讓步、於是解決懸案、並不過時日問題耳、於最近之將來、日滿蘇三國間各種懸案、即將開始三國間之交涉、滿洲國側現正以外交部爲中心、急於銳意調查中、又關東軍側、以解決日蘇間之懸案爲前提、故對三月間之政治問題、即

一、締結日蘇間及滿蘇間不可侵條約、
一、設定滿蘇間之非武裝地帶問題、

移於外交交涉者、無反對之意向、對本問題已在進行調查中、蘇聯側若能繼續現在之對滿日態度、則三國間之關係、必可趨於圓滿、又舊北鐵對後貝加爾及烏蘇里鐵道間之連絡運輸問題、亦將可與此併行、而告圓滿解決、廿七日由東京出發已就陸路歸國途中之北鐵交涉蘇聯代表、加慈洛夫斯基氏、已變更經由海參崴之預定、擬赴新京一行、訪問滿洲國政府、如此關於蘇方今後之動向、極爲一般所注目云

## 天津轉向親日政策
# 行將趨於表面化
## 于學忠極希望與日本接近
## 歸津後擬招待日重要人物

【天津二十八日國通電】河北省政府主席于學忠擬於明日或明後日即行歸津、蓋其此次南下、乃係關於左列各項者、即

一、舊東北軍改編問題、
二、省政府移動保定問題、
三、戰區問題、
四、對日政策問題、

以上範圍頗爲廣泛、固關於華北政局之轉換、足以察知中央之動向者此中、

一、舊東北軍之改編、決定撤消軍制、改設師制而爲中央直轄軍、全軍爲三軍七師、各師爲三三制(即三旅三團)但軍長之名稱、則依然繼續存在、惟實權則歸於消滅、第一軍長爲王樹常、第二軍長爲于學忠、平津衞戍司令(與軍長同格)則以萬福麟担任、至於七師長則爲王以哲、陳誠、何柱國、劉多荃、臻榮、繆徵流、黃顯聲等、現已眾見諸決定矣、二、省政府之移轉、因中央決定于學忠所不欲之處、業經二次敦促、以是有於四月中遷移保定之形勢、天津則設置外交司保安處、俾以保定省政府連絡、惟殊可刮目者、省政府遷移後、即以天津爲特別市、三、關於戰區問題、于學忠軍之改編部隊、雖有編入保安隊之關係、但政治的戰區整理委員會仍如從前、担當其任、是以于學忠之權限、將愈感稀薄、四、對於政策、因于學忠自身最近極希望與日本側接近、歸津後、即有招待日本朝野名士之形勢、故以近來所持之企劃、頗堪注目、由以上各項觀之、中央之華北政策、係打破舊政權、而積極的進向蔣介石之獨裁政權、故天津轉向親日政策似將表面化云、

# 中國對愛總長聲明
# 即以公函提出抗議
## 緣日本退出國聯發生効力
## 愛謂嗣後無何權利義務故

【日內瓦廿七日國通電】關於日政府退出國聯發生效力、國聯事務總長愛文諾氏發出之聲明書、竟惹起中國代表胡世澤氏之異議、稍生糾紛、即其內情如下、胡代表指摘愛總長聲明書中只以「日本退出國聯則以後對國聯無何權利、且無何義務」云云、以極簡單的數語、而欲結束此種重大案、甚以爲遺憾、當即以公函提出抗議、該公函內容如下、愛總長以廿六日之聲明書、略稱日本政府與國聯法律的結合關係、現已解消、以後日政府對國聯無何權利及義務云云、惟據國際聯盟規約第一條第三項、曾明白記載「加盟國可以二年之豫告退盟、惟必須遣退盟前履行國際規約上凡有之義務」愛總長聲明恰似日本於最近二年間已完全履行聯盟規約所言之一切義務、然事實上實爲不然、如果愛總長聲明可以承認、則凡加盟國縱違反國聯規約、均可於通告退盟二年後發生其退盟效力、由此觀之、則愛德總長如此聲明、甚有發生重大的政治的結果之虞、未知該聲明書已經國聯理事會或其總會之承認、與否若不然則愛總長此次舉動、顯係越權之行爲也、云云、對此抗議、愛總長即日致覆、該答覆未提及該聲明已經理事會或總會承認與否、惟謂迄今日前任何加盟國、均未提起日本復行規約第一條第三項

## 北鐵公債之發行
# 非常喚起人望
## 星野司長經奉歸任談

【奉天二十七日國通電】北鐵讓渡交涉携帶籌備買收資金業務東上中之星野財政部總務廳長已平安果其大任二十七日午後二時半乘光野列車已過奉赴京氏在車中有如左之談話、北鐵讓渡交涉無何等故障已見圓滿成立者、實感慶祝、北鐵公債第一回發行之三千萬圓、呼起非常的人望、銀行團之親受二千萬圓、證券業者担任之一千萬圓已有落着、應其狀況、爲第二回分預定繼續發行三千萬圓、又對蘇聯側之退職金第一回分四百萬圓最近即將手交於蘇聯側、以上均爲短期者、故擬以漸次發行之長期者代替之、

## 滿鐵謀改善
## 亞細亞號
## 特組織委員會
## 積極從事研究

對於滿鐵、誇耀於世界之超急車亞細亞號、最近乘客者、頗爲種々之批評及非難之聲、是以滿鐵鐵道部乃腐心於此改良對策之中、此次該鐵道部乃以旅客課長爲中心、組織急行列車改良委員會、尤其以亞細亞爲中心、執行急行列車之改善、此第一次試驗、定於二十八日午前九時、以亞細亞號由大連出發、搭乘園田運轉主任等十名之技術專家、於往復新京間、依據專門家之体驗、進行試驗亞細亞號、一、震動人体感動之程度、(二)因感動人体疲勞之程度、(三)缺陷等、若此缺陷、果爲因亞細亞號之超速度、爲自負降或因列車內之設備部分而生缺陷時、即進行研究、而爲今後改良之重要資料、故其果、殊屬非常有興趣之問題云、

## 歸國之谷參事官
# 或將任駐華公使

【新京廿八日發國通電】駐滿大使館參事官谷正之氏、乘廿七日午前七時發「光」經朝鮮赴東京、谷參事官此次之歸國目的、爲對迫於目前滿洲國皇帝訪日各種準備之商議、然而谷參事官在擬爲駐華有吉公使勇退後之有力候補者、或者不再歸滿、亦未可知、

## 非戰區地帶
# 紛糾仍未已

【天津廿八日國通電】非戰區問題以玉田駐屯之保安隊爲中心、時起紛糾、故以前之馮壽彭部隊移駐於唐山、周毓英之部隊移駐於玉田、依此事件可見解決矣、然周毓英所部因玉田民團不服改編之命令、自廿三日以來保安隊與玉田王繼宗所指揮之民團相對峙、再於遵化附近交戰中、則王繼宗在豐潤被捕矣、再儀殷大佐大木少佐殷汝耕唐尚銘諸氏、於昨日由唐山出發、爲視察豐潤玉田起見、已赴北平矣、本日午後十時往北平有殷同朱式勤等、參加協議對策云、

## 蔣對川軍
# 嚴明賞罰

【成都通訊】川北匪勢、近又披猖、回竄巴、儀、再陷蒼溪、劉匪各軍、觀望趦趄、時退時守、因忽視軍事、予匪以節節進犯之機、蔣委員長坐鎮重慶、嚴明賞罰、特電劉湘、鄧錫侯、田頌堯、李家鈺、羅澤洲、楊森、唐式遵、潘文華暨各督察專員命令云(一)此次二、三兩路陣地侵入之匪、並非匪方主力、乃羅澤洲部平時不遵令構築碉堡、加強防禦工事、官長督飭不嚴、精神廢弛、臨戰則一再撤退、影響全線戰局、殊堪痛恨、即派大員、聽候查辦、一面令飭負責戴罪圖功、就現地赶速收容整理、立即恢復、并固守東觀場、賽金場、新政場之線(二)蒼溪失陷、該總指揮田頌堯督飭不嚴、着記大過一次、幸將守城負責長官查明從嚴議處、呈候核奪、以爲戰守不利者戒(三)李部左翼固守儀隴部隊、不爲羅部退軍牽動、仍嚴陣死守、鏖戰數日、該總指揮李家鈺督飭有方、各部異常奮勇、殊堪嘉許、着先傳令嘉獎、並獎洋五千元、以昭激勵(四)楊部報告多欠確實、除令遵規定迅速督部確實佔領黑陽河至興隆場陣線外、嗣後報告務須確實、不得再有此類妄報情事、致干未便、(五)以上各條望將遵辦情形具報、蔣氏並電令各軍、不得擅自進退、各路軍總副指揮、以不敢擅離職守、故先行派代表赴渝一探究竟、並謁蔣請示、當囑各代表轉致主官、如有召見之必要始電知、此時無容來渝等語、蔣移節重慶後、已屆兩星期、何成濬、毛維壽等、先後到渝晉謁、聞蔣短期內或將來成都視察云、

## 派遣國內外各校
# 留學生畢業人數

【新京廿八日電】文教部前旨派遣國內外各學校補助費留學生、原爲國家儲才備用、茲計本年三月間、從日本專門學校及大學畢業者七名、從國內專門學校及大學畢業者廿四名、茲將各該生姓名籍貫及所習學科、列如別表、

### 日本專門學校及大學康德二年三月卒業者一覽表 七名

| 氏名 | 年齡 | 籍貫 | 學校 | 學科 | 備考 |
|---|---|---|---|---|---|
| 蔡運衡 | 二六 | 奉天鳳城 | 仙臺高工 | 電氣 | |
| 王兆祺 | 二九 | 同 鐵嶺 | 同 | 同 | |
| 閻純志 | 二五 | 奉天省城 | 同 | 機械 | |
| 徐皐芳 | 二四 | 同 瀋陽 | 名古屋高工 | 土木 | |
| 高慶春 | 二七 | 吉林阿城 | 東京帝大 | 造兵 | |
| 謝文煥 | 二九 | 同 雙城 | 九州帝大 | 農 | |
| 吳文童 | 三一 | 黑龍江綏化 | 長崎高商 | 商 | |

### 國內專門學校及大學康德二年三月卒業者一覽表 二四名

| 氏名 | 年齡 | 籍貫 | 學校 | 學科 | 備考 |
|---|---|---|---|---|---|
| 王德崇 | 二七 | 奉天 | 旅順工大 | 冶金 | |
| 周連魁 | 二七 | 同 | 同 | 電氣 | |
| 孫仲勤 | 三〇 | 同 | 同 | 同 | |
| 郭玉成 | 三二 | 同 | 同 | 機械 | |
| 陳仲 | 二六 | 同 | 同 | 同 | |
| 陳玶原 | 二四 | 同 黑山 | 滿洲醫大 | 醫 | 專門部 |
| 陳哲棨 | 二八 | 同 瀋陽 | 同 | 同 | 同 |
| 周繼英 | 二二 | 同 金 | 同 | 同 | 同 |
| 杜林 | 二五 | 同 莊河 | 同 | 同 | 同 |
| 胡寶三 | 二五 | 奉天鳳城 | 滿洲醫大 | 醫 | 專門部 |
| 郭良盤 | 二六 | 同 | 同 | 同 | 同 |
| 孫本山 | 二七 | 關東州 | 同 | 同 | 同 |
| 盧森林 | 二八 | 奉天錦 | 同 | 同 | 同 |
| 韓連喜 | 二五 | 同 法庫 | 同 | 同 | 同 |
| 湯銘春 | 二七 | 關東州 | 同 | 同 | 同 |
| 王宏文 | 二三 | 奉天瀋陽 | 同 | 同 | 同 |
| 楊楓年 | 二七 | 同 法庫 | 同 | 同 | 同 |
| 于哲文 | 二三 | 奉天瀋陽 | 同 | 同 | 同 |
| 姜懷淑 | 二四 | 吉林永吉 | 同 | 同 | 同 |
| 馬光黼 | | 奉天瀋陽 | 同 | 同 | 同 |
| 下永莊 | 二七 | 奉天海城 | 同 | 同 | 同 |
| 趙韶年 | 二四 | 同 復 | 同 | 同 | 同 |
| 王琛 | 三三 | 同 瀋陽 | 同 | 同 | 本科 |
| 魏和恕 | 二九 | 同 | 同 | 同 | 同 |

# 中國財部改訂關稅
# 有吉公使將提警告
## 輸入稅率預定一律提高
## 輸出稅率則行一律減輕

【南京廿八日國通電】財政部預定四月一日起、公佈改訂新關稅率、即日實施、新稅率詳細內容、附諸嚴秘尚無從判明、據財政部方面情報由增收及國內產業保護之見地上、擬將輸入稅一律增率、輸出稅率一律輕減、本日入京之有吉公使、明廿八日與汪精衛氏會見時、關於本問題、當然必質問中國側之眞意、若謀於中日貿易有重大影響之改變時、必力說現下之情勢嚴重、促中國側反省、

【南京廿七日國通電】財政部謀由四月一日起實施之新關稅率、於輸入稅率擬傳一律提高廿%內外、但依中國財界之現狀從來之例証觀之、若將現行稅率急激提高時、其結果反必使收入激減、隨密輸入盛行一般的必品騰物價、於是民衆生活更必陷於窮境、察知此間事情之中國若反欲強行時、則爲現下不能猶豫之財政危機救濟所備之借款、乃至公債必造成容担保、

## 侍從武官
# 改爲一人
## 四月一日實行

【新京廿七日國通電】侍從武官處之侍從武官向爲二人、由陸軍中將或少將任之、於廿六日以軍令第三號、改正侍從武官爲一人、由陸軍中將或少將任之、因此則本令預定由四月一日實行云、

## 日空軍歡迎今上
# 舉行空中分列式
## 集合海軍航空精銳機
## 爲御召艦入港時先導

【館山二十八日國通電】四月四日、訪問日本滿洲國皇帝陛下之御召艦比叡、於橫濱港入港之際、爲表御歡迎計、於御召艦之上空舉行橫須賀鎮守府管下各航空隊之空中分列式、並軍容教練飛、由館山海軍航空隊司令松永壽雄大佐指揮之下、集合館山、橫須賀、霞浦、各航空隊水陸之精銳〇〇機、同日午前九時、於東京灣口、出迎御召艦、於御召艦上空、約亘三十分間、一面展開種種妙術、一面向橫濱御先導、

## 完成歷史上偉業
# 大橋外次返任
## 日方要人多蒞站歡送

【東京廿八日國通電】以廿七日晚各關係者之招待宴、北鐵代表部已正式解散、大橋外次於二十八日午前九時搭乘燕號急行列車離京就同任之途、岡村少將東鄉局長菊池武夫男以及其他士紳多數蒞站歡送、歷史上偉大事業告成、大橋外次及歡送諸人均喜形於色云、

## 日當局對比之承認
# 迴避表明態度
## 比國對滿正式承認
## 爲有力者從來意向

【東京廿八日國通電】對於比利時政府新有承認滿洲國之態度之外電、當局有鑑於問題之重要性、與正式承認所及之國際影響重大性、遂然迴避表明態度、惟比利時國、正當認識滿洲國之健全發達、與其產業經濟狀態之確立、並向來之行派遣滿洲國經濟視察團及其他計劃之事、顯然明白、日傳比利時國有力者間、從來即有正式承認滿洲國之意向云、

## 中日之眞提携
# 在澈底禁止排日
### 上海法文報之論調

【上海二十七日國通電】當地法租界當局機關紙久納爾二十四日之社說關於中日關係、根本的整調、有如左之要旨、最近、本朝野盛說中日接近之必要、一般亦努力促其實現、中國側於一部外交官間亦唱中日親善、然於一般在過去三年來之內面的排日策動依然未中止、又中國諸新聞亦未中止排日、毫無誘引中日親善之輿論兩國若行的提携中國政府應於國內具現排日根絕之誠意同時在日內瓦所派遣之代表及各國駐在公使亦應停止排日集動、訓令以期澈底的禁止排日云、

## 寧中政會昨可決
# 特級上將授任令

△…上將亦區分三級
△…非特級亦不足貴

【南京廿八日國通電】本日南京中央政治會議通過左列四案、
一、可決特級上將授任條令及上將任官施行條令、任命蔣介石爲特級上將、
一、任命閻錫山、張學良、馮玉祥、何應欽、李宗仁、朱培德、唐生智、陳濟棠爲第一級陸軍上將、
一、任命韓復榘以下十九名爲第二級上將、
一、任命張學良爲軍事委員會委員長武昌行營主任、

## (編輯餘墨)

△日來歐亞國際關係發生重大變動者二、其在遠東、爲滿俄協定成立後中日提携具体化、此一則以喜者也、其在歐陸爲德國聲明廢約後法德糾紛深刻化、此一則以懼者也、夫聯盟與軍縮、非皆努力於世界和平之工作者乎、然爲近日國際關係變動之主要國之日本與德、一以確立東洋和平、一以要求軍備均等、而先後脫退聯盟、則聯盟與軍縮之成績、可概見矣、

△足以危及東亞和平者、約有三點、曰日俄關係、曰日美關係、而最重要者、曰中日關係、自九一八事變以還、中國方面、效秦廷之哭於聯盟、行陳平之間於俄美激刺日本、致風雲變色者屢矣、今幸北鐵讓渡、日俄障害爲之一掃、而有吉公使與汪精衛會見結果、中日提携益趨具体化、預想太平洋陰霾、亦將被春風吹去、扶桑日出、富士雲開、遠東天地、爲之一新、豈非東亞政局可喜之現象乎、

△足以危及歐洲和平者、亦有三點、曰巴爾幹國際問題、曰對俄赤侵問題、而最急切者、曰對德軍備問題、自德國宣言廢約、進而要求退還殖民地、國際關係、日趨複雜、隨時隨地、均有牽動全歐「重入混亂之可慮」、大局岌岌、不可終日、乃眷西顧、爲之杞憂不已焉、

△詩云、「出自出谷、遷於喬木」、東亞現狀、彷彿似之、反觀歐局、變動下喬入幽、適得其反、吾人於共慶昇平之餘、庶不能不感謝執東亞牛耳之友邦日本惠我無疆耳(仙)

中華棧新社
(旅)(客)(福)(星)
大連常盤町三三七、四一番地
自新洋灰式鐵筋三層樓房蓋
新社電話長2'7971 大連棧上電話2'2646 棧下電話2'4200 奧町棧櫃電話2'5744
大屋寬濶各屋皆有自來水熱水洗臉盆站櫃大房躺椅銅床錦被電鈴西式大磁盆沐浴室由客自便分文不取自來水木便器自來水坐甬大便器客用信紙信封俱全冬則暖氣夏則風扇倍極完善應酬周到價廉便利報關上稅皆代爲辦理
營口 中華棧 電話八四九
長春 義昌公司 長電話二七八
哈濱 中華棧 道裏 電話四三五八 道外 運輸部 電話二一三一 棧櫃 電話二七〇二
青島 中華棧 棧櫃 電話一四五九 東棧 電話一〇一八 錢莊 電話九九四
主人 大連市奧町中華棧 張佩瑜謹啓

恭頌呼蘭縣警察大隊長蓋學章氏勦捕迅速德政
敝人吳相臣張文起於三月二日由本街裝俥赶車赴滿溝卸俥同行者計大車六輛行至河西大崗地方突遇步匪四十名各持大槍將敝人等騾色馬四匹劫去比時報由呼蘭警察大隊部派騎兵胡小隊長帶警十名跟踪追緝匪人因追擊甚緊遂即將劫敝人騾色馬四匹捨於河西宋亮子屯柳條通內維時因該隊長不辭夜色昏黑之際不知逃往何方但敝人等被劫之騾色馬四匹完全被警察隊打下由敝人等取保領出毫無勒索情弊若非蓋大隊長素日訓練有方曷克臻此敝人等感德之餘謹登報端藉表謝悃
呼蘭縣南鄉大吳家窩堡住民 吳相臣 張文起 恭頌

福生祥製材廠廣告
敬啓者本號今在安東東坎子鎮安橋東開設製材木廠專製建築材料各種箱板枕木電柱無不齊備貨品精良價值公道批發零售不悞主顧並兼代割各樣手工凡木廠木舖及建築者自備原料不拘多少遂意接洽出貨迅速工價低廉指期交貨決不有誤本廠爲出入木材便利起見特將廠址設在大沙河沿一切原料俱隨河水放進若裝火車又與沙河鎮車站靠近出入交通俱稱便利至極對於接洽交易敝廠及總號兩處皆可如蒙賜顧無任歡迎恐未週知特此聲明
安東興東前街 東坎子 福生祥 船行代理店 附設製材廠 全啓
總號 工廠 電話 五六六 八〇六號

榮利唱片 JUNG-LI
大連特約店
德泰百貨店 奧町 電二、四一八
遠大百貨店 浪速町二丁目 電二、一六五五
德生義百貨店 千代田通 電二、五八七五
西華英 西崗街
公合昌 西崗子 電三、三三八九
玉成百貨店 沙河口元町 電四、九九二七
惠豐號百貨店 王陽街 電四、九三五二
德生義支店 近江町
榮利唱機公司總代理 榮商會 浪速町伊勢町角 電二、八三九〇

精製電光線機器廣告
欲圖工業之發展必求機械之精良敝號經理之造電機線機器出貨迅速節省時間貨質精華主顧樂用較諸人光無不盡美盡善如要發展該造電光線工業及欲裝此種工器者祈與敝號接洽爲盼今將各種機器列左
各種織布機、紡紗機、漿紗機、針織機、彈棉機、起毛機、漂白精練機、脫水機、乾燥機、漿布機、押光機、伸張機、染糟燒毛機、絲光機、捲布疊布機、鍋爐、馬力其他各種機器一槪批發、
奉天富士町八番地
中東貿易會社機械部啓
電話 日長 二〇二五 滿 四四五五 番

# 日外相對國際所抱
# 協和萬邦政策
## 令歐洲中國南美各使會議
## 檢討外交工作國際的影響

【東京廿八日國通電】乘海軍會商休會機會駐英大使松平恒雄氏、將於六月下旬英國皇帝即位廿五週年紀念式參列後、歸國報告歐洲一般政情、並關於滿洲事變以來急變之極東情勢、再度認識與体驗、廣田外相對松平大使之是國重要報告、特別重視、爲使此有意義起見、決令於十月中旬在巴黎開歐洲駐劄帝國大使會議、以松平大使爲中心、求佐藤駐法、杉村駐意、武者小路駐德、德川駐土、有田駐比以上五大使之參集、更與國際聯盟有關係之堀田瑞士公使、橫山日內瓦總領事、亦邀其列席、經一週間、以英法德意土耳其、比利時爲中心、關於歐洲列國之現實的情勢、交換詳細深重之情報、並開陳意見、廿七日對各國駐劄大使發出訓令使對大使會議、萬全之準備、又外相命四月下旬歸國之駐華有吉公使、於同公使歸國直前在上海召集開約一週間之中國在勤帝國總領事會議、使把握全面的中國現下政局經濟情勢之認識、作成重要報告書後以便答外相之諮問又南美亦同樣的開大公使會議於適當時期將於巴西國里約熱內盧市開會、以駐巴西大使澤田節藏氏爲議長、村上秘魯、岩手哥倫比亞、矢野智利、及玻利維亞、山崎阿根廷各公使出席之下、關於在南美在留民之活躍狀態、商權擴張之實情、對南美外交工作之檢討等、交換重要情報、使將該結果於事務官携行直將報告於外相、如此外相使

**世界各地之在外使臣、以檢討帝國外交工作國際的影響之成果者、實爲從來之創例、以此足可表示萬邦協和廣田外相所懷抱之意圖云、**

【又電】廣田外相前後開澤諾大使會議、全華領事會議、最近於商品進出最顯著之南美、亦將開公使會議、使澤田巴西、村上秘魯岩手哥倫比亞、矢野智利山崎阿根廷各大公使歸國報告、俾於經濟外交方面會合、使研究南美各國政治經濟事情、於出席公使中命一名樹立具体案以之於外交準備行一轉機、

# 日英俄爲謀遠東和平
# 將協議互相保護問題
## 英俄會談各方面殊極關懷

【東京二十八日電】據莫斯科來電稱、伊典英國璽尙書與史遠林氏之會談、殊爲各方面所關心、據各方風傳、現今國際情勢、倘若發生一度戰爭時、則局部的制限、殊不可能、是以由此見地、爲歐洲平和及有重大關係之極東平和起見、行將提出極東利害錯綜之日俄英三國互相保護之或種問題、以進行協議云、

## 英國抗議石油問題
# 日政府三次答覆
## 滿洲獨立國之權利
## 日本不能代負責任

【東京二十八日國通電】滿洲國之石油統制藉口違反九國條約規定滿洲門戶開放、機會均等原則之故、英美兩國政府、曾向日本帝國政府、抗議三次、而日本政府、以該問題、爲滿洲獨立國之問題、只自好意的立場、各發回答說明二次、英美竟執拗、於去年十一月、因有第三次之抗議、故日本帝國政府、此際感覺有發表經緯外交交涉一切、而向英美、披瀝陳辭之必要、遂於三月二十五日、向駐日英國大使回答如次、

一、滿洲國政府之石油業統制計畫、爲滿洲國政府自体之計畫、非爲日本帝國政府所關與者、重行言明、

二、如滿洲國本爲獨立國家、對石油事業、加以必要之統制者、乃爲國家當然之權利、

三、要而言之、如謂關於滿洲國之行爲、應日本政府負担責任、乃至以否認滿洲國獨立爲前提之一切主張、實日本帝國政府所不得同意者也、

## 百年來未有之黃災
# 救濟工作經過
## 孔祥熙呈報救委會結束

【南京二十七日電】孔祥熙呈行政院、報告黃災救濟委員會全部結束經過內稱查此次黃河水患、爲近今百年來所未有、救濟辦法、自應查明各地受災情形、妥籌辦理、本會成立時、即由常會議辦法、切實進行、一爲調查冀魯豫三省被災區域、經本會調查、計有四十餘縣、辦理急振自應注重、以及各區如分配棉衣、散放振糧、設立粥廠及招待所、暨以工代振等、本會因設災振組、由該組查明各區情形、切籌救濟、至三省以外受災較重省份、如陝晉甘寧等省、由本會撥款交由地方政府分別振濟、二爲工振、此次黃河決口、均在豫冀境內、防堵工程、自以兩省爲重要、會因設工振組、由該組調查情形、於蘭封馮樓貫臺等地設立第一第二第三各工程處、以便分別興工、施行堵築、其重要工作、以蘭封段考城段、溫縣段之各堵口工程、長垣北岸大堵築工程、馮樓堵口工程、太行缺口及石頭莊加高培厚工程爲最、本屆黃河潰決範圍甚廣、防堵工程浩大河工當局爲難、所幸辦事人員悉力從公、奏效當能迅速、三爲衛生、設立魯冀豫兩辦事處、辦理醫療各地災民疾病、施種牛痘、處從傳染病及衛生講演各工作、計診療人數約達二十萬人、本會經費原定國幣四百萬、自開辦至結束止計十七個月、實際經用款項共三百六十八萬七千餘元均、

# 蘇俄施行
# 直接選舉新制
## （譯自倫敦泰晤士報）

一月二十八日開會之第七次蘇俄全聯邦蘇維埃代表大會、已於昨日閉會矣、開會以來、以昨日爲最精彩之一日、共產黨中委員會訓令管轄下之莫洛托夫人民委員會主席、報告選舉改制、其原定之計劃、曾登載於二月二日本報、莫洛托夫提出之新選舉制大綱、爲近年來最重要之政策、因此次內政之革新、僅有一年前外交政策上之對國聯態度之轉變、可以比較其性質之重要耳、新選舉制、採取不記名投票法、以代記名投票法、廢棄下自人民上至最高立法及行政機關複雜不可言之間接選舉、而施行直接選舉制、且極力籌謀打破都市人民選舉權與農村選舉權之參差不等、若按現行制必須有今日二萬五千之都市人民、始得選出議員一名、農村人民必須有十二萬五千之衆、始得選舉議員一名之資格也、

莫洛托夫提出新制之演說、其論調頗爲新穎、中有謂、目下資本主義國家受法西斯式影響、多以議會爲用機關而拋棄之、惟蘇俄則將取資本主義國家行政之優長而改良之、使得成爲一種蘇俄之行政組織也、關於向來制定施行各種法規、凡有不合於今日蘇俄發展情狀者、必澈底使之消滅、其有由資本主義國家採取者、僅此記名與不記名投票法云、世界各國關於蘇俄新政之勇敢舉動、難免物議紛紛、深知蘇俄者、必能透明蘇俄新政府之舉、更足以證明共產黨主義之堅固與其勢力也、蘇俄政府基礎不變、仍以全蘇維埃代表大會爲根本、惟憲法中凡關於選舉制度者、必須澈底更改、新選舉制決採用直接選舉法、各省議會及蘇俄全聯邦議會、亦必須於都市農村人民投標權絕對平等下、以斯制選舉之、莫洛托夫演說之要旨、不外言資本主義國家議會之劣、而莫洛托夫又謂、當此多數資本家主義國家議會聲勢頹敗之際、蘇俄唯一國家毅然採取議會選舉之新制、誠可證實資本主義國家之漸趨衰敗、而蘇俄之日益興盛也、世界資本主義國家、不重議會、僅以恐怖政治、爲政府唯一行政方針、蘇俄決不步此恐怖後塵、且無論如何恐怖政治、決無持久之可能性、取此策者、徵諸亡國之邦、苟延殘喘之最後手段耳、

莫洛托夫提議、已經全蘇維埃代表大會通過、並於同時派定特別憲法委員會、起草選舉改制之詳細條文、以備提出核准及宣布、

新政之選舉法改良、除爲宣傳目的外、並無極積實行之必要、以下次新選舉施行期日、尙屬無無音息、舊憲法上、強規定每年選舉兩次、自上次選舉後、迄今已歷四年有餘之久、想此次新法規定、尙須重新訂定選舉任期也、

莫洛托夫之新制、苟能實現、對於農村人民、不啻一獲得自由之法令、其結果影響非淺、然考察舊行憲法、文字表面、亦頗可博農民之欣喜、故不得不研究其事實如何辦理、即以最近選舉而論、諸多地方人民及縣舉者、共謀恢復政府不贊成之候補議員、竟致被捕下獄、結果仍完全依照政府意見選舉、

此次新政選舉制之提出原因、頗與去歲通過之愛國運動有關係、俄領袖希望鼓吹人民之極積努力、向無甚於今日者、凡演講之際、無論關於政治經濟体育教育戲劇等、莫不以愛國爲主旨、及如何應當保護祖國之理由云、

# 南洋群島決不放棄
# 日海軍不移之態度

【東京二十八日國通電】日本完全脫離聯盟故日本海軍之關於南洋群島、有如左確乎不動之態度、即南洋群島於歐洲大戰中、被日本海軍佔領者、乃係戰勝之結果、而且與友邦合議之後、始入於日本統治下、故絕對不能放棄、再者亦無放棄之理由、倘敵軍根據南洋群島之一角若漸次的向日本本土方面襲來時、則在太平洋面之全海軍、將有暴露於敵之攻擊、對敵即有優勢之海軍、而期海防之安全亦甚困難、若較敵有劣勢之兵力、則尤感一層之困難云、

## 英國擬向中國進行
# 借欵一千萬磅
## 以全國鐵路收入作押

【東京二十七日電】據某處訊稱、英國政府似有進行英美單獨借欵之形勢、借欵額爲一千萬磅、其條件英國擬以中國全部國有鐵路收入爲担保、同時將中國所計劃中之新鐵路材料供給權、握於英國之手、而向全中國樹植其勢力、以期於此借欵會強化對華之地位、再於此同時、有與美國討論對強化九國條約而達至新的諒解之意響、深信本月末詹森美公使歸抵南京後、即將見到何等之新的發展云、

## 英俄兩當局協議
# 打開歐洲危局
## 伊典昨已抵莫斯科
## 當會晤李維諾夫氏

【莫斯科二十八日國通電】歐洲和平之使者伊典氏於二十七日午後八時十二分由國境通過二十八日晨抵莫斯科驛小憩之後即於當日午後訪問李維諾夫氏、關於交換一般無隔意外交問題之意見、其會談以東歐同盟之協約案爲中心、協商關於進行打開歐洲政局之危機策、及檢討極東問題云、

## 現洋騰昂國幣動搖
# 擬採銀兌換制
## 工商向當局請願維持
## 中銀提高國幣之計畫

【奉天廿八日國通電】前報、現洋近來有顯著之昂騰「對現洋百元國幣爲一百三十六元、向來滿洲工商業者之對外商交易、其三分之二以中國爲對手之關係、而交易金額百元蒙三十六元之損失、其結果有不得不自然轉嫁於消費者、於是在發展途上之滿洲國經濟、勢必萎縮、在此現狀下、實爲該業者之生死關頭、現在正向當局請願講求對策中、據傳最近中銀爲提高國幣、向各地輸送三百萬元銀幣、藉兌現爲挽回計、或收何等成績、亦未可知、從事該業者、希望迅速實施銀之兌換制、

## 大陸科學院
# 院長決定
## 直木倫太郎氏

【新京二十八日國通電】大陸科學院初代院長已擬定該院之產婆役大河內正敏博士、然該氏因在日本內地、關於勤務之機宜上、就任已不可能、故滿洲國政府、又與學識經驗均富之國道局長直木倫太郎博士交涉、請其担任斯職、今已得承認、故待得最近閣議之通過後、即發出兼任之人命令云、

## 滿華通郵及
# 歐華郵遞問題
## （譯自上海東方事情月刊）

一月五日所宣佈之滿華通郵協定、經時閱歲、爲關內外所期望、一旦得以實現、吾人誠不勝快慰、中國方面曾反對與滿洲國發生正式關係、且反對使用新國家之郵票及年號、故乍視之、此通郵問題、殆無解決之可能、惟日滿當局、則由大處着限、不惜作數多之讓步、以謀滿華兩國居民之便利、如發行特種郵票、及改用公曆紀元等、結果、乃得於一月十日通郵、而二月一日開始匯兌、幷寄遞包裹、且於山海關古北口兩地成立郵件轉遞局、然因通郵協定之成立、華歐間郵件經由西伯利亞之系統即可恢復、前此由歐來華郵件雖已多經由西伯利亞寄遞、但由華去歐信件、則除經遞運間日輪及其他日郵局轉遞外、幾不能有經由西伯利亞之便利、此項辦法之恢復、亦含甚大之價值也、

自郵政封鎖以來、中國方面人民所感受之困苦、較之新國家者爲尤甚、實不待智者而後知、因滿洲國內、多直魯兩省之移民、彼等例多向關內匯欵、而因不通郵故、乃除少數經日郵局遞寄外、其他全形隔絕、造成無數之困難、彼謂以郵政封鎖爲抵制日滿之良策者、是眞愚不可及矣、

自國聯決定對新國家恢復郵政關係後、西歐各國來遞郵件之經由滿洲國者、需時十七至二十二日、德國郵件則仍經由海參崴抵滬、需時三十日左右、但有若干人士由倫敦來滬、僅需時十五日、故後此郵件之需時、亦將可減至此數、實足與航空郵政之由歐抵西貢或新嘉坡者速度相等、即現時歐亞航空之直抵香港者、其遞遞所需時日、與經由西伯利亞者相較、亦所差無幾、大戰前由倫敦寄北京之郵件、僅需時十日半、是則英滬郵件、所需時日有兩星期即足了事矣、

此外另一問題之爲吾人所欲提出者、即中國可仿其他數國之成例、給小包與信件同等待遇是也、如中英間三磅以內之小包、均處以同等之郵費、但輕微之小包甚多、此之運費不免較信件爲尤高、且小包爲由海路寄遞、經由蘇彝士抵滬、需時五至七星期、然經由西伯利亞、最多不過三星期、是則小包抑需較高之郵費、幷較多之時間、此則甚望中國郵政當局能注意而改良之也、

## 徐向前北竄
# 川北又告緊急

【重慶通訊】川中匪勢、自蔣委員長入川督剿後、南北兩岸、軍事頗形順利、朱毛殘匪因竄擾滇境不得、復由川邊回黔北、旹先後佔據桐梓遵義、繼經川黔軍隊及中央軍各部夾攻、匪復放棄城市、又經溫水鰼水諸地、向茅台仁懷一帶移竄、最近又經川軍郭潘諸部、於十八日將仁懷恢復、匪當分三股由茅台草莲溪等處渡赤水河、向川邊古藺退走、蔣委員長曾於日前派何成濬飛往貴陽與王家烈、薛岳等會商剿匪辦法、以現勢觀察、朱毛確已陷於四面楚歌之中、只須各軍能努力兜剿、自不難根本肅清、徐匪向前自由陝南回竄後、曾以主力部隊、迭犯嘉陵江、自劍閣以至南部、勻斗不絕、狼烟未息、蒼溪失陷而後、閬中亦危急萬分、近聞巴儀兩城、亦已不守矣、現三四五各路、均向巴儀推進、在平良城、觀峰亭、砲台埡、杏兒埡各點激戰至烈、巴中方面、有兵力十十團、儀隴方面有兵力十團、楊森已到恩陽河督師、是川北戰事、尙方興未艾也、川北保屬旅省同鄉會十八日電蔣委員長、請派中央軍增援、原電如下、重慶委員長蔣鈞鑒、徐匪稽誅、屢犯嘉陵、幸賴威德、不敢越渡、惟近由陝南竄回、豕突狼奔、意圖作最後掙扎、自劍南以迄南部、沿江搶渡、閬城危在旦夕、萬一突破天塹、橫掃西原、則潼綿難守、成渝亦受威脅、白蓮往事、足資鑑戒、千萬懇新鈞座、立派生力中央大軍、星夜馳赴南閬沿劍、分頭抵禦、作川軍後盾、以壯聲威、則備不虞、闔屬蒼生、恩蒙再造、明知剿匪大計、早在廟謨勝算之中、何敢妄越上瀆聽聽、祗以屬會生命財產、均特嘉江爲保障、值此千鈞一髮之際、心所謂危、不敢不告、特電籲懇、並派遣委員楊茂猷兼程來渝、面陳最近嘉江匪情、及進兵要累、以資千慮之一得、伏乞垂察、俯予訓示、不勝企禱惶恐之至、四川川北保屬旅省同鄉會叩巧印、

## 蔣委員長特頒
# 川軍厲禁五條

【成都通訊】蔣委員長爲整頓川省軍紀起見、特頒厲禁五條、（一）禁止以武力干涉行政訴訟、（二）禁止現任軍官佐兼任縣局、（三）禁止地方團隊人員由駐軍指派、（四）禁止軍政長官與民爭利、（五）禁止徵收員丁需索、以上五條嚴飭各軍師長先從本身做起、一面嚴飭所屬遵照、幷派員嚴密考察云、

# 英未侵滇
## 英使訪徐談話

【南京二十八日電】滇省駐京辦事處、接滇省府覆電稱、外傳英兵侵猛角猛董說不確、英使二十五日下午五時至外部訪徐謨、有所談洽、

# 讀者快覽

——日曆——

○三月廿九日星期五（舊曆二月廿五日）

——氣候——

○西北（風陰）驟雨模樣後晴

○各地溫度（廿八日上午十一時）

大連　八度
旅順　九度
營口　五度
奉天　五度
新京　一度

——無線電——

午前六時三〇分無線電体操
午前一〇時四〇分 經濟市況 自東京公設市場價目
正午時報
午後一時滿洲曲 六月雪 唱 孫兆樂 胡琴高貴亭 戲孫捷臣
午後三時 新聞
午後六時 新聞 告知事項 職業介紹事項
午後六時自哈爾濱 所感 濱江省長 呂榮寰


# 瑞盛德茶棧
代理徽閩台灣帮各種茗茶總批發
大連西崗街百十二番地 電話長（三）一七一二番

泰東日報廣告部
電話二八〇九三番

每月一日新學期開始

責任敎授

滿州第壹

歡迎滿洲國人入學

# 出兌緊要聲明
啓者四平街景源東奉天興記絲房本溪正發東等於民國十三年合資在四平街驛開設景興東雜貨生意又於康德元年在道東支設景興東源記今有東不願承作營業經中人說允情願將景興東及源記兩號所有貨物舖墊字號牌匾全部出兌與景興東經理尙瑞峰名下永遠爲業至於景興東西兩櫃所有之賬目不論外存外欠及應聲作保等情統歸接兌人尙瑞峰担負償還時要完全責任與原股東景源東興記絲房正發東等毫無關係恐有交易關係者未知出兌原因發生誤會該號已改爲景興東宏記圖書業已另換事關生意出兌特此聲明切切注意
原東出兌商號 景源東 正發東 同啓

# 中央旅館十大特色
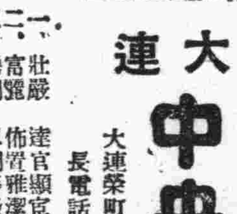
一、壯嚴 達官顯宦 可作行轅
二、富麗 佈置雅潔 百餘房間
三、房間 單間等級 定價極賤
四、衛生 窗明几淨 大小水面
五、沐浴 池塘浴盆 化裝洗滿
六、飯菜 厨師精良 餚饌館爲
七、經濟 宿價低廉 優待周全
八、優待 各界閒休
九、使役 茶房親切 待奉殷懃
十、送迎 車站碼頭 派人送迎

地址 大連熱鬧街市之中心點 連鎖商店傍榮町二番地 前臨電氣花園美不勝收 背景大連海灣帆檣林立
電報掛號八五六八 長電話三一二九四六番

大連 中央旅館
大連榮町二番地 長電話三一二九四六番

# 街基照焚失聲明
啓者鄙人李春林領名街基一號坐落輝南縣大東門裏路南計地一畝九分四至分明東至城墻西至陳玉俊南至于雲青北至官道該照放存家中於刀匪變亂時竟將此張街照被匪焚失除請縣署補發新照外特此登報聲明
輝南縣 李春林 啓

# 聲明搶失大照作廢
啓者鄙人蘇慶陞領名中則地三十畝下則地一百二十五畝坐落輝南縣大筒子溝村大陽四至東孫德盛西蘇子餘南孫正海北戶管一張大地三張又領名下則地二十四畝坐落輝南縣包家屯村寶玉溝四至東侯元平西鹽永貴南孫福生北王吉武該項地照寄存原籍遼陽縣七區喇叭屯家中於大同元年六月間匪人破屯竟將大照被搶失除請縣補發外此項大照無論落於何人之手概作廢紙特此聲明
輝南縣 蘇慶陞 啓

# 遺失地照聲明作廢
爲緊急聲明事於本年舊曆正月二十六日鄙猶子印完婚之期當親友紛繁之際一時不愼遺失趙青林領名坐落開通倘佛村坐坦昭屯三等毛荒共面積一百九十七晌零五分照六張又趙青林領名坐落吉省扶餘縣二區宮棚子屯計地八十九上三畝四分大照四節再張廣祿寄存一張張廣珍一張趙才三張張國華一張劉姓一張以上本名連同外存共大照十八張一併遺失除請開通扶餘兩縣分署備案作廢另補新照外無論此項大宗照紙落於中外何人之手概作無效恐未週知特此聲明
開通四區農民 趙青林 啓

增進記憶力的
哈當亞卡
# はれやか
能率増進 疲勞恢復

# 瀋陽電影院
廿七日至卅一日
明星公司体育有聲巨片
從交際花的媚眼裏、映出來都會的色相、從足球員的脚底下、奏出來人生的音樂！
# 一對
愛戀史……足球戰……美人計……
大公司出品
大明星合演
全部對白有聲傑作

本號遵照行章規定辦理儲蓄存款利息優厚手續簡便另備詳章以供索閱凡有志儲蓄者請惠臨本行接洽無不竭誠歡迎
儲蓄存欵種類分別如次
（一）活期儲蓄存欵（二）整存整付（三）零存整付（四）整存零付（五）整存分期付息
大連交通銀行謹啓

# 奉迎

## 皇帝陛下御來朝

補血強精

# 補爾多壽

ブルトーゼ

製造血肉・骨的新靈藥
**補爾多壽** (ネオブルトーゼ)

驅除蛔蟲最新靈藥
**滅疳寧** (マクニン)

治淋內服新藥
**腦保諾爾球** (ノボノール)

止瀉整腸解毒劑
**阿陀斯** (アドース)

氣管支喘息新治療劑
**喘息阿斯多** (ツシアスト)

新鎮咳祛痰藥
**咳嗽滅瓷覓** (カスマトール)

藤澤樟腦本舖

株式會社

### 藤澤友吉商店

本社 大阪市東區道修町二丁目
出張所 大連市山縣通七番地

# 各地新聞

## 匪膽包天
### 掠刦後公然下榻 日出前從容而逃

【奉天】大關大什字街胡同門牌卅六號院內。住戶海姓。於本月二十七日午前一時。潛入匪人三名。入屋後將事主海白氏。及兒媳張氏。及其內侄白文倫。女僕范李氏。楊陳氏。相繼用繩捆綁。搶得財物後。竟敢公然下榻於被搶之家。至早晨方始逃走。眞是胆大包身。刻經事主報告警方。請求查緝云。

車約值二千元。現據官方調查起火原因。係由電線漏火所致。究竟確否。尙無十分把握。刻仍多方偵查中。當火起之後。各消防隊赶至分頭撲救。就中警廳消防署警士李仲元。因男猛施救。奮不顧身。致將腰頭兩部跌傷。現已送至紅十字會病院醫治。聞尙不至有生命危險云。

### 汪家河子村胡匪打刼大車

又訊瀋陽縣境。沙嶺堡警署路官屯分所界內。汪家河子村。々民劉漢臣。劉漢利二人。六日前赶大車來省。於本月廿六日返家時。行至汪家河子村後邊。遭遇匪人二名。各持手槍。攔住大車。意圖行搶。劉某見勢不佳。乘隙赶車逃跑。當將劉漢臣膊臂打傷一處。劉漢利腿部打傷一處。傷勢均不甚重。衆匪人並未搶去何物。遂急向北方而逃云。

## 募集賑衣 已達千餘件

【奉天】奉天省公署宣撫小委員會。前因柳河縣城遭受大火。災情奇重。爲募集棉衣。救濟災民起見。特向省下各機關公務人員。呼請募集一節。已誌前報。自實行募集以來。各機關職員均踴躍捐輸。截止本日廿七日止。聞募集衣服。已達千餘件。擬最近派員押送該縣。以應急需。並計劃繼續募集衣服等項。以便陸續運送云。

## 市立各校 一律散放午學

【奉天】市政公署。對所屬市立各小學校。現以時屆暮春。白晝時刻漸長。各校學生。每日兩餐於營養衛生。發育休力。較不適宜。是以近由該署規定。由四月一日起。至十月底止。各校一律散放午學藉資休息云。

## 紅綾堡村 畜病猖獗

【奉天】瀋陽縣公署。前據官立堡警署。轉據三家子分所報稱。管界內紅綾堡村。由本月十五日起至廿二日止。村民所畜驟馬。突發現黃病(卽掐脖子黃)在此數日期內。竟死去騾馬十三頭匹之多。該縣據報後。當即派員前往查視。並設法預防現已消滅云。

## 大西門大火 損失匪細

【奉天】城內警察署管界。大西門裏路南。門牌四二號。商號大興藥棧。執事人蔡仲學。於本月廿七日午前三時四十分。均在睡夢正濃之際。突然起火。幸覺察尙早。所有櫃夥人等。未致葬身火窟。但發覺後。火勢已成燎原。雖經各消防隊聞訊赶至。奮勇撲救。卒未倖免。致該號。居住之市房兩間。及東鄰公濟代當住房兩間。並四雲樓飯館住有市房三間。後院東廂洋鐵瓦房三間。以及所有貨物。一併付之一炬。總計燒毀房屋十間。損失價約在一千五百元。大興藥房燒去藥品。及家用什物。並寄存藥品。約值二萬三千三百元。該號曾在三井洋行保有貨險二萬元。公濟當損失物品約價一千五百元。四雲樓飯館損失

## 施粥廠開辦 三日之情況

【彰武】縣公署。假善堂公所爲場址。奉省令設立之施粥廠。已誌本報。今將其三日來食粥之概況誌左。開辦第一日。二十一日晨。早八點鐘由縣署內務局科員逢雲鵬。商務會長張彩新農務會長鄭長晌等。監視之下。正式開施。是日食粥者。計男女小孩等。共百六十名之多。食糧米二斗五升。第二日。廿二日早間。與第一日之情形畧同。惟食粥者較第一日爲多。共計約二百餘人。第三日。廿四日。其貧民就食之人。則食米當然亦因之增加耳。比較第一二兩日爲尤多云。

## 時進三月 雪花四飛

【彰武】惠風和暢。時値陽春。本邑於昨。忽陰雲密佈。昨九時許。雪花飄下。約降寸許。頓成銀裝世界云。

## 一善堂公所 開春季常齋

【彰武】本邑一善堂公所。理善勸戒烟酒會。爲改進社會人心計。每値春季古歷二月十九日。必設公齋一次。以資喚起民衆。戒除不良嗜好。該會於昨十八九兩日間。循例舉辦常齋。當日頗爲繁盛。一般入緣求順者。數在百五十餘名云。

## 塔營子兵匪大戰 警團勇敢善戰 康保長破案人贓俱獲

【哈爾套街】彰武警務局。指導官菅波晋一郎。自蒞任以來。關懷民瘼。保衛地方。不遺餘力。於本月十六日。協同警務股長王振中。大隊附耆永烈等蒞鎭。調查保甲民戶。留用槍彈事宜。當日下車。於警察署內。頗受學商各界熱烈歡迎。於十七日。開始點驗槍彈。凡保存清潔者。則獎賞以子彈。保存不良者。則加以申斥。程序井然。賞罰分明。不終日而驗完竣。當時接到地方情報。阜新縣界。大小怒呼。及砂拉一帶。竄來匪首梯字。及苑久占等。率領大股匪人五六百名。在該村盤踞。大有乘隙竄擾我境之虞。指導官據報後。立即召集警甲。自衛團。蒞鎭由指導官。王股長。耆大隊附。督率警察署長王榮久。第二騎中隊長包國良。及警甲等。共計二百餘名。於下午四句鐘出發。相機剿辦。於五句鐘時。行至阜新界塔營子。正値佈置之際。突由西竄來南梯子。股匪二百五十餘名。捲土揚塵。勢炎熾盛。風馳踰過繞陽河。佔據我境下三道溝地方。復以小部前鋒。搶佔山勢。步步進展。以迫我軍。經指導官分配隊伍。以包中隊長一部。奮力搶奪山崗。與匪人抗拒。阻擋前進。以康保長一部。由指導官親率王署長。躬冒矢石。督隊由西往東。橫衝匪人陣地。截斷該匪連絡。猛擊一小時之久。當場擊斃匪人鐵字。小洛㐌二名。槍傷餘匪五六名。匪勢不支。前部斜刺竄入于家樑方面。該匪後部。尙負嵎三道溝村內。堅持不退。因天已黑暗。由指導官計議。令王署長帶隊一部。旋防嚴守哈鎭。並電調隊。留包中隊長協同康保長。務於是夜將匪擊出。盤踞溝地爲止。於十九日接到包中隊長報告。於當晚十二句鐘許。已將匪人擊敗。向阜新界內逃竄。嗣經指導官諭防範。如此大股悍匪。若不及早殄滅。日久蔓延。剷除匪易。遂電請縣長。及警務局長。飭派汽車二輛。裝載迫擊砲二門。砲彈四百發。大槍子彈一萬粒。果蒙如數送至。哈鎭於十九日。下午一句鐘許。指導官親率警甲二百餘名。四出追擊。諒必旗凱得勝。馬到成功。俟將與匪接仗各情。訪明再誌。如菅波指導官等。可謂爲國干城。地方保障。實相符云云。

又本鎭街東行龍山。住戶康允維者。務農爲業。家道殷實。於古曆二月初四日晚。闖入步賊六七名。搶去大槍一支。子彈二十粒。及欵項。金首飾等物。掠畢逃去。當即報告警甲嚴緝。務獲該保康保長。率隊除搜查外。復至被搶康宅。親詢經過情形。並訊康宅之用人于忱。因見其相貌變色。嚴加訊問。始述眞情。據云。拘引張永順等。所搶物品。在張九成家寄存。當即於二月初七日。率隊至富有屯。果在張九成家。將搶去大槍子彈。金銀首飾等物。完全起出。並在附近捕獲賊人張九明。張九齡。韓相如。師景玉。宋洛三。宋洛㐌。窩主張九成。與于忱等七八名。內有被牽連者三名。此外潛逃張永順。趙六子二名。當將一干人犯八名。及贓物等帶署。備文送縣。如何法辦。容訪再誌云。

(圖爲滿洲里車站接收時之光景)

## 道德會來哈講演 聽講者踴躍

【哈爾套街】查今禮教不振。世道淩夷。人情風俗。日見澆漓。必須提倡道德。啓迪民智。宣傳良善。化行俗美。俾道德之模範。灌輸於普通人民之腦髓。道德之精神。煥發於一切衆生之身心。期於小人學道。草野無難化之氓。閭閻皆易使之儔。黎民敏德。故本鎭蒸善諸君。於客冬糾合同志。開會討論。當場議決。今正設立臨時講演社。聘請講員。希其詳爲解釋道德眞諦。俾便人心向化社會日安。茲經本鎭由彰武道德分會。請到王(男主任)鳴九。馬(女主任)文芳女講員郭樹森。鄭惠仙。關玉書。李素琴。王貴蘭等六名。日昨蒞哈。下榻於致善堂公所。善爲招待。倍受歡迎。各界善士爲講洗塵。及洲佈道起見。邀請開講演大會。行禮如儀後。所宴飮。第一日假第五女校。講人生道德。家庭教育。促進世界大同。謀人群幸福。各科目。誠有功於國家會者良多。

查該女講員等。雖係官門名媛。女校職員。均布衣茹素。講演時。俱聲音洪亮。語多流利。頗感動聽。彼時各法團。各界首領。及聽講男女。約五百餘名。異常擁擠。次日本鎭同志遂賃洋樓五間。爲臨時講演社。而往聽者。益形踴躍。人山人海。頗稱盛況。可謂留最大之紀念。實爲吾鎭新紀錄云。

## 火警 一日竟有五起之多 弄得邑人疑神疑鬼

【克山】日來火警頻傳。已如昨報所叙。乃延至今日。(二十四日)一日竟發生火警至五起之多。此滅彼起。接連不絕。忙得消防隊。東跑西顚。疲於奔命。日間延燒者。均係作祟。以記者之愚意度之。必係化子乞丐等徒。平日因討要不遂。故爾發大洩忿。亦未可知。倘望擁有多金之巨商富翁們。對於貧苦無告挨餓受餓之窮人等。遇事畧發慈心周濟個一文半文。則怨毒可捐。所全不亦多乎。刻聞警務當局。正在努力調查起火原因。並搜查犯人中云。

## 指導官蒞泰 調查諸種事宜

【泰安鎭】本鎭街面繁雜。人民稠密。以致良莠不齊。由春以來。發生若干禍端。雖有警察官署。實有鞭長莫及之概。又缺少司法系詞訴頗難爲情。商民怨聲載道。擧義再三。苦無由請願。將來泰安人民能有如何。只得互相推怨而已。昨日克山李警務局長。關心泰安商民。遂派某指導官蒞泰。調查市內一切事宜。大約三五日。不能回克山。商民尙能安枕席。所有流氓賭徒。均遠遁無踪矣。

## 總廳設公牘講習會 四月一日開始講習

【齊々哈爾】本省總務廳。以省府自改組以來。各廳服務人員。嫻熟文書規程者。固不乏人。但有因職務上之關係。不能兼顧公牘。以致公文程序生疏。而僱傭人員。青年有志學習公文程序者。亦屬不少。特成立公牘講習會。於四月一日。開始講習。地址在總務廳內。期限定爲三月。講習期滿當考試優劣。評定甲乙。由總務廳存記。借作將來提升增薪之標準。玆將其講習簡章記左。

### 公牘講習會簡章

第一條　本會講員。以養成省公署公務員。辦理公牘之常識而設

第二條　凡在本公署各廳服務人員。均得入會聽講。

第三條　本會講習方法如左。一、講習公文程式及公文二、練習公文。

第四條　本會講習時間。每日勤務外一小時。

第五條　畢業期限三個月。

第六條　講習期滿。考試優劣。評定甲乙。由總務廳存記。

第七條　本會講員。以本公署總務廳公牘優長之職員充之

## ×××××北戲院子 邀到新伶××××××

【克山】本埠之北戲院子。因受金融奇緊之影響。營業十分蕭條。每日收入。無非街延殘喘。入春以來。勉强支持而已。茲該院爲謀業務復興計乃由外埠邀到坤伶金氏姊妹。鳳蘭。鳳霞。鳳茹。鳳芝。鳳霞多名。聞該伶等。色藝雙絕。業於昨(二十四日)日晚登臺奏技云。

## 月明旅館中 童子團代表被竊

【錦州】彰武縣童子團代表馬龍文者。率童子團員二名來省參加本月廿四日之錦州省童子團聯盟結盟式典禮。於廿三日乃下榻於城內月明旅館。適同屋旅客一人。僞稱爲某處之學生。馬代表以同居者即爲學生。當然不必防備。不幸於翌晨發覺錢囊中。國幣廿六元已不翼而飛矣。當據事實質之該號執事。據答稱該學生已赴街洗澡。大約午後可歸。而該僞稱學生。竟如泥牛之入海。一去不返。直至廿五日亦無結果。馬代表等。因旅費悉數被竊。有家不得歸也之嘆。乃將經過之事實報告於警務局。以便向月明旅館交涉。而此一段之小糾紛。不知如何結決。容再誌云。

## 師範學校 兩幕球賽 社會兩次報捷

【錦州】錦州省立師範學校。爲聯絡感情及觀摩球術起見。遂于本月廿四日。午後一時。特約錦縣通大展所長。社會組。籃球隊。及排球隊。作一度友誼比賽。是日天暖氣淸。風不揚塵。頗宜健兒角逐。裁判員銀符一鳴。雙方整裝入場。首先比賽排球。各顯神通。結果。二對一之比。社會組告捷。次續演籃球。雙方表演。頗佳。各有精彩之處。師範隊以連絡較欠完善。結果四十二比三十四社會組又告勝利云。

## 日滿軍警勦匪 得勝凱旋歸來

【洮安】於廿三日早。據七區管界內農民報告。城西七區管界判家窩堡。現有股匪三四十名。匪首報字天一。雙榮等。率其部下盤踞該處。搶掠燒殺。無所不爲。當局得報。當發緊急命令。派警察隊即時出發前往痛剿。郭振東大隊長奉命後。即招集各中隊官長集合第一中隊長李永山。第二中隊長楊荊璞。官兵等共四十餘名。及友軍守備隊三十餘名。乘電車四輛。携炮二門。日滿官兵。出發前往。行至該處。果遇匪衆。立時四路進攻。槍炮齊鳴。雙方射擊。戰況甚烈。戰約七小時之久。匪勢不支。遂向西南方逃去。我軍前進偵察景況。被我軍擊斃匪人七名。並得騾馬三四十匹。步槍七八支手槍三四支。匪徒負傷者數名。是日晚。我軍全數奏凱旋。生。平安無恙。似此一戰。擊敗該匪。足見日方友軍。並郭大隊長。即各中隊長。用兵有方業。與民除害。人民得其安居樂業。視此我縣警察官吏。可稱人民之福星云。

## 三肉票同時脫逃 看票匪幾乎不免 張隊長搜獲大宗賍物

【輝南】昨據蕭某來社云。距料行至中途流水溝地方大嶺上。即被匪人六名攔住。首先搜腰。而後綁起。一匪告曰。汝在看票。我們下嶺用飯。匪應是。三票鄉在樹上。見衆匪用飯。僅一匪看守。而且匪熟。遂起脫逃之念。各奮力將縛繩解開。有孫某乘機將匪拖住。餘則拳脚齊下。匪怒以手持八音槍射放。但未鳴響。斯時匪已被打暈迷。孫某又持起匪旁之洋砲。當頭一炮。即中匪之腿部。三人同時脫逃。用飯之匪。聞洋砲响。疑票脫逃。遂奔上嶺。票早無踪。匪衆自認爲不祥之兆云。

又駐守黃泥河子警察第三分隊長張樹德。於月之二十二日早四句鐘。帶警十六名。前赴棲街村。窩棒子溝。劉太有地戶。林玉升。閻振芳。林孔云闆振和二家。搜出自來得子彈合一個。匣槍蓋一個。槍背皮一件。槍藥匙一把。電棒二支。又由大門外草內搜出牛皮一張。黑堂子絨來褂一條。白綠氈一件。隊長見搜出此種賍物若干。即追問林玉升。由那來的。供稱匪首黑虎窃寄存。當將人犯帶所送縣法辦云。

## 分所長調轉

【北鎭】本邑警察第一署。西門分駐所長博景餘。少年英俊。作事認眞。頗蒙上峰所嘉許。現因警察第六署。南四方台分駐所長董英傑。因過被撤。日昨奉命。調轉爲該分所長。該氏奉命後。於是日到任。

## 朝鮮藥房被搶 受傷三名

【北鎭】邑東警察第二署。中安堡鎭。設有朝鮮藥房一所。忽於月之二十四日午後九時許。突闖進步匪三名。一持手槍並二持木棒。計搶去國幣一百〇八元五角。及其他物品若干件。並打傷鮮人。白姓。韓姓。金姓者三名。嗣經警察及保甲知覺赶至。匪早已遠逃無踪矣。

## 東屏鎭警署 查獲匪犯

【泰來】本縣警察第五署。於本月十四日午後四點鐘有本街糧商義和成來署報告。有小勒々車一個。裝紅粮石許。跟人五名。面生可疑等情。適値署長因公赴縣。當經警長趙亞耕。率警三名。赴當場檢查。由車內翻出大槍兩枝。由該匪腰間搜出匣槍一棵。八音槍一棵。當將匪人捕獲兩名。其餘三人。徒步潛逃。旋經劉隊長鄭村長等率隊追至三四里許。當時擊斃兩名。生擒一名。次日即送縣究辦。若該匪人。可謂惡貫滿盈云。

## 又一巡長通匪 擊斃巡官警兵 匪等搶去大槍十三支 局內次日開追悼大會

【綏東】本邑警務局巡長王殿閣。暗約胡匪八名。闖入局內。彼時各警兵正在睡夢之中。竟被惡匪等。奪去大槍十三支。全套鞍馬九匹。該局巡官鄭青山。聞得局內事變。即率親兵擊鬪。奈中有王鄭兩人。向在所內充差。出入道路純熟。竟將巡官親兵。雙々擊斃。該匪等均得飽載。連夜而逃。本邑參事官縣長聞報。即派朱隊長代兵追緝。諒此惡匪。難逃法網。翌日參事官通令各法團。在警務局內。舉辦追悼大會。奠祭英靈。以表該巡官等之忠心爲國殉職云。

想該君到任後。對於應興應革事宜。必有一番刷新氣象云。

## 春雪繽紛 凡百有益

【昂昂溪】本站去冬。雪量甚微。以致年後氣候不潤。最近以還。因雪之降下已勤。氣候亦轉。前於十八日。曾降雪一次。惟因同時益以大風。故地質實未能得浸潤。二十四日傍午。復又降雪。當時六花飛舞。遍地銀白。午後更大。至五時始息。雖所降之量。不十分過大。而因無狂風之吹揚。故得能悉融於地內。微特地質潤活。有益農作。即氣候亦可因之轉和。而人民之染疾罹症者。當亦可以減少也。謂爲百益者。當日宜矣。

## 東江沿兩級小學 增加學級

【通化】本縣城關各校。本屆開學後。學額異常激增。因戶口繁密。縣立各小學校之初小一年級新生。每級竟達百名之多。開學一日。即拒絕招生。因各校之教室。實難容納。欲多設學校。則又感校址之困難。且尤以縣立東江沿小學校之初一年生。最爲擁擠。大有無立足之地。校長張忠謨氏。設法維持。以免失學。乃將本校禮堂。改毀一部。闢作教室。增添一級。現已請准縣署。日內即可正式分班教授。惟教員一席。尙未委定云。

## 軍政部招攷 軍官軍需候補生

【昂昂溪】軍政部現招考第七期軍官候補生。第八期軍需候補生。凡滿洲國籍人。在中等學校畢業。或具有同等以上之學力者。年滿十八歲以上。二十三歲以內。志操堅確。且須宣誓。絕對効忠滿洲帝國者。持有校長縣長。或各省公署有力者之保証書者。但對無保証書者。經詮衡之後。亦得使其受驗。有以上之資格者。均可應考。詳則請閱佈告或公報。有志之士。希即注意之云。

## 胡匪綁去教員

【海城】縣境一區。玻璃堡子村立小學校。於二十六日晚十時許。突來步匪三名。闖進校內。當將教員曾金恒綁去。並搶掠財物若干。搶畢即帶票遠颺。及城廂警察署得訊後。由楊署長立即率警往追。但匪等早已遠逸無踪云。

## 王道宣傳大會 演唱戲劇三日

【東豐】商學各界。組織王道宣傳大會。爲廣招徠民衆聽講。演唱大戲三天。怕人民不能盡歡。又煩宜春里瓢妓榮花艷雲。月樓。金順等十數人唱大戲。票二箋。自三月二十二日。每日觀衆。約有一萬數千人。車馬往來。遊人如雲。小販盈野。攤床滿地。軍警當局。派遣官兵維持秩序。衆雖多。秩序井然。雖當局維持之功。確是王道政治國民嚴守紀律之表現。民衆側耳傾聽講演。各講員諄諄而登於祉。日。毫無倦容。足見人民超慕王道政治。如出水火。而登衽席。堯天舜日。宇宙重光。委員長叢喜亭。副委員長牛東會。熱費苦心。吳靜宇。姜雲階。籌備宣傳王道大星。力。襄助盛舉。各界援助。不遺餘力。各校師生。輪流講演。「閑休演傳。省立東豐師範。縣立師中學校。縣立第二小學。縣立第六小學。師生列隊。進行講演。徵佈標語宣傳畫。縣立師中校。樂隊學生三十餘名。由教員高作眉指揮。在戲台演奏軍樂國樂。頗受觀衆歡迎。庶務組主任王恩普。金耀廷。籌備多日。忙碌異常。捐腹從公。席不暇暖。爲國宣勞。爲民先導。施療組康而壽醫院長康而壽。率領醫生。不避風塵。和靄施診。每日應診貧病人民。二百數十名。康院手術施診。藥品奉送。犧牲精神。銷耗金錢。醫國醫民。可謂慈航普渡。茲將宣傳摘要如後。諸位父老兄弟們。吾等現在身居何國。所處何時。想知之者固多。而不知者亦不在少數即知之者。亦未能澈底眞知。今試爲諸君言之。吾等現在身所居爲滿洲帝國。係由前民國之外三省。及熱河所組成。至所

我滿洲人民。前受張氏之苛刻荼毒。素質純良。性本縱一已之欲。而不顧民生。瀰我滿洲人民福利爲目標。虐待但道以人民福利爲目標。而不顧民生。利興兵選武之虞政時期也。王期。非若從前張氏父子之自私之時。則爲施行王道政治時勤誠。內而橫征暴斂。盜賊充斥。外而窮兵黷武。不顧民信義。兇殘很厲。罪大惡極。天公厭亂人心思治也久矣。幸經友邦興仁義之師。救吾生靈而登於衽席之上。以故事變發生後。未及一載。而各處敉平。今上復以聰顥睿智之資。應天心。俯從民意。於大同三年三月一日。即位新京。即位後。勵精圖治。銳意革新。一掃從前之苛政。而實行王道主義之政治。亦即堯舜禹湯文武之政治。重仁義。尙禮讓。捐除種族之見。免去國際之爭。孟子所謂以德行仁。而非以力假仁者也云云。

## 接續募捐 籌備民食

【洮南】本縣四鄉連遭水患。十室九空。飢民遍野。待哺嗷々。洮蒙當局設法賑濟。以救燃眉之急。復蒙參事官。指導官等。不避風霜勞苦。先向神戶劉岐山。王德等大戶。劉王等戶。均係濟公好義。捐鉅欵。現由縣署內務局。募捐欵。以備購粮放賑。好在向商民各戶。募集欵項。當飭各分所派遣警察。就近知會商民各戶。齊集縣署。由內務局長股長等。向各商民剴切陳說。已於日前接續勸募。以救災黎云。

## 山城鎭分社遷移啓事

敝社因在保安里房屋窄狹不足應用今遷移大街路北村公所院內如有訂閱報紙刊登廣告者請即駕臨敝分社接洽務任歡迎

泰東日報山城鎭分社謹啓


# 漢和的辭典大亂賣

定價雖爲三圓 附特別贈品 此 半價出售 只要一元五十錢賤賣

特製精美版頁數二千二百餘頁

全部皮裝金字特製精本　堅牢帶盒。裝飾的美本

本版草書有三千餘‖內容豐富　辭書界驚奇、母子二萬三千餘　語請看、熟語解釋無慮十二萬語

本辭書如上文所記爲堂々二千二百餘頁之巨冊、精美裝釘厚有二寸八分、內容最新、雖小學校出身者亦能自由査閱之理想的辭書、此次限五千部爲卌欵起見作破格的大賤賣、非殘書舊書乃昭和十年度之最新刊

● 訂購請即從速　近處者請來敝店參觀此大特典之實物歡迎購買

小包々裝費二十五錢、代金引換運同郵費壹圓九拾錢、若先匯欵一時買二冊者連郵費二圓九十錢代引三圓三十錢即寄

無料奉贈

●特別贈品裝匣良與「漢和大辭典」同封嚴密包起用小包郵寄

最新流行型手帶鋼殼錶形確針計指針正確

奉贈特別大贈品　凡記明「本報」愛讀者之一漢和大辭典之訂購者一各贈上記寫眞之特別贈品一個

通訊處　東京、銀座西二丁目番地　振替東京三二八二一番　東亞堂特賣部

誰都能會的有趣味的猜物

把九個之中的某兩個去掉、則縱操各列之合計都成相同的價格、把那個和那個去掉才可以呢

# 募集答案

課題

答案規定

△答案資格限於本報讀者
△截止日期在此廣告揭載後十五日以內投稿
△答案將課題剪下抹消其不要之二個、連同三錢郵票五張郵寄(郵票係用作贈品之郵費及宣傳費之一部)
△正解者贈呈本社發行金二十錢券及新刊大衆書二冊及精印娛樂世界等四品
△嚴守規定違反規定者恕不收稿、請嚴守規定立即寄下解答、五十錢券和美書三冊回頭就寄到您的手裏

答案收件處　東京市麴町區九段四丁目　娛樂世界社

# 殘本分處斷行大特賣

模範辭典十冊以空前之廉價出售十冊合起只賣一元

左記之新刊辭典十冊總頁數二千頁因金融關係至急處分限於十冊同時訂購者只賣壹圓(先欵訂購需郵費二十七錢)代金引換請用明信片聲明寄十冊連郵費需壹圓四十七錢

日本一的大廉價　總紙數二千頁

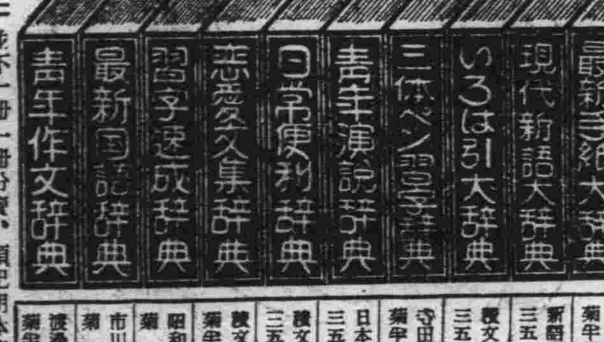


| | | |
|---|---|---|
| 最新手紙大辭典 | 手紙研究會編纂 | 菊半美本三百餘頁 |
| 現代新語大辭典 | 新語研究會編 | 三五判　三百餘頁 |
| いろは引大辭典 | 漢文社編輯部編 | 三五判　三百餘頁 |
| 三体ペン習字辭典 | 寺田利一先生著 | 菊半截美本上製 |
| 青年演說辭典 | 日本諸學會編纂 | 三五判三百二十頁 |
| 日常便利辭典 | 漢文社編輯部編 | 三五判　美本上製 |
| 戀愛文集辭典 | 漢文社編輯部編 | 菊半截二百六十頁 |
| 習字速成辭典 | 昭和中學會編 | 菊半判　美本 |
| 最新國語辭典 | 市川靖巳先生著 | 菊半判　美本 |
| 青年作文辭典 | 渡邊豐州先生著 | 菊半判　百五十頁 |

●申込所　東京市京橋區銀座西二丁目三番地　振替東京六二一六〇番　三光社投賣部

注意

上述各辭典並非合釘之類乃分別裝釘者務請安心購買最近有類似本店之辭典而實則係十冊合釘之粗裝書現有此種廣告請注意之、並不一冊一冊分賣、須記明本報名函購至十冊但以

# 泰東副葉

# 阮玲玉專號

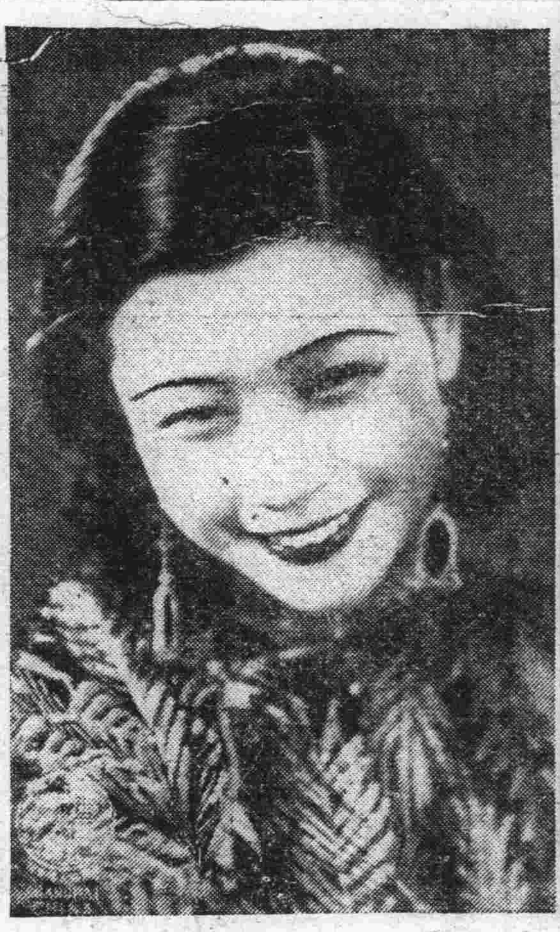

## 唐季珊三變稱呼

阮玲玉死後至舉殯，唐季珊對阮稱呼，變更凡三，「報喪」中稱「唐季珊夫人」，敬謝親友中稱「室人阮玲玉女士」，「舉殯啓事」中則逕稱「阮玲玉女士」，此中原因，値得思量，

## 人生朝露。。。技術千秋

## 慰阮玲玉之靈

寄病

一代藝人阮玲玉與世長逝了，銀壇上少了一根巨柱，影國裏起了一陣動亂，社會上添了一塲無謂的熱鬧。

阮玲玉自殺，自然是一則絕好的社會新聞，所以陳屍殯舍，專誠前往瞻弔遺容者，數逾十萬，於是許多人說，阮玲玉之死，是死得値得的，光榮的，但是僅々因好奇而引起的無謂熱鬧與騷動，果眞是阮玲玉犧牲生命的代價嗎？

阮玲玉爲何而死？誰殺害了阮玲玉？關於這無數人已討論過，其實這是社會上很尋常的不幸事件，不値得怎樣研究，因爲阮玲玉在社會上只是一個平凡的人，然而在電影界，是一顆光芒萬丈的巨星，我們爲她出專號，哀悼她，是爲了紀念她在電影界的偉功異勛，她的德行，她的生活，她棄世的原因，不是我們這裏所要討論的，

五年前，聯華公司樹了復興影業的旗幟，爲寂寞的電影界種植了一點活氣，爲觀衆提高了觀影的水準，聯華，在製片家不失其爲前進，宅之得有同日，大部分是阮玲玉的力量，中國電影演員之漸受重視，也從阮玲玉在聯華，主演諸片起，所以阮玲玉在電影界的兩點異勛便是，締造聯華，改造了電影觀衆對於電影從業員的蔑視心理，阮玲玉雖死，我們相信這兩點功績是不會被人忘記的，

阮玲玉是死了，一死萬空，她的音容，不能再爲我人所聞見了，可是她的作品，將流傳萬世，永受眷戀，人生雖似朝露，然而技術千秋，阮女士亦可稍慰於地下罷？

阮玲玉是一去不返了，無謂的熱鬧也跟着時間而消散了，就留着這一篇小小的專號，留爲阮女士生死哀榮的永久紀念罷！哀悼之餘，我們以無限的熱忱期待着一顆新星的誕生以繼阮後以慰其靈。

## 阮玲玉之死

### 從服毒至大殮

### 自殺之前前後後

### 服毒前夜狂吻諸友　玉碎星沉如此人生

阮玲玉自殺身死已有多日，蓋棺論定，慘絕塵寰，今申述其自服毒前之情形，並善後等各方面消息如下，

**服毒前夜狂吻諸友**　非眞醉酒哉！

阮玲玉服毒之時，爲本月八日黎明前，先一日晚阮尙應聯華公司黎明偉之約，吃夜飯於家，席間談笑自若，毫無厭世之狀態，而與諸女友格外表示殷勤，席散之後，阮與黎鏗及黎錫抱住，旋又與諸女友親嘴，諸女友皆以爲阮已酒醉，故亦樂受之，豈知其意在訣別，

**食麵一碗吞藥三瓶**

十二時許，阮與唐季珊返家，並與其談及訟事，謂九成九可勝訴，惟懼上公堂爲衆目所覩，旋即託言腹中飢餓，命侍役爲煮麵一碗果腹返家，中途曾偕唐季珊乘便赴聯華公司，至夜午始行返家，當時阮即對唐說腹餓，於是囑女僕爲煮麵一碗，一面命唐先寢，唐不欲獨眠，强阮同睡，阮云，記好另用帳，即來同睡，唐乃上床呼々入夢，詎此際阮玲玉正在伏案寫遺書，迨遺書寫盡，多量之安眠藥片（Borbitone Sodum）即於此時與麵同時吞下，服後並飮茶水盡一壺，於是阮玲玉乃不能再返人間矣，

**安眠藥片之來源**

阮身体素弱，近數月來旣卜晝卜夜盡瘁藝事，而私人不如意事纍纍不休，致神經衰弱殊甚，每晚非服安眠葯片，不能入睡，家中原有五瓶，惟阮母爲免彼或於神智失常時發生意外，故迄由阮母保管，近數日中阮先後設計賺得乃母所存藥片三瓶，竟以此致命，然亦可見阮之死志早決，向未爲他人所知耳，

**服毒之後要求接吻**

阮服毒後，即將遺書藏諸抽屜中，乃推唐醒，詢以是否眞愛本人，唐答謂確係眞愛，阮即謂請你給我些安慰，（意即指接吻）一次，因爲這是最後一次了，唐見其語氣神色均有異，亟起溫存之，謂何遽作此言，豈已服毒，阮佯笑謂未曾，唐不信，乃喚居在三樓之阮母下樓，阮母入室，而阮已不能言語，至是，始發覺桌上置有安眠藥瓶三枚，知已服毒，此八日晨三時許事也，

唐旣知阮已服毒，急求醫師，卒以服藥過多，在醫院中昏而復蘇者數次，最後施用人工呼吸，輸送養氣，並將阮裸休浸入熱水浴盆中，終於施救無法，遂於是日傍晚六時後氣絕，

**瞻慕遺容達六萬人**

自阮自殺之新聞公佈後，社會哄動，九日一日間，前往膠州路萬國殯儀館要求瞻慕遺容者，已不下數千人，十日爲星期日自晨至午寂寞凄淸之膠州路上，竟成肩摩踵接之象，該管捕房並特派警員在該館門前維持秩序，大廳門前雖備有簽名簿，然已無能使每人簽名之情形，惟自十一時起以至傍晚，治喪處輪流派人檢點人數，計已達一萬七千人，據該處負責人稱，兩日來前往瞻慕遺容者不下六萬人，

**玉碎星沉如此人生**

阮之遺休大殮前，置樓下大廳西首穿堂中，頭西脚東，四週及大廳中央，滿置親友致送之花籃芬芳馥郁，一室爲春，穿堂中並置有新式梳裝檯一，上置各種化裝品數事，似係該館殯殮人員備爲阮不時化裝者，瞻慕遺容者，魚貫自遺休前走過，肅靜無嘩，大廳東端，置有大菜檯一，唐氏親屬在焉，料理及招待則由聯華公司人員負責，輓聯誄詞未見懸掛，大廳門前，置有白布橫額一，字句爲「如此人生」，係南京勵志月刊所輓，蓋隱切阮生前主演之名片「人生」者，

**銅棺一具價逾千金**

遺休於十一日下午三時入殮，係採用該館特備之銅棺燦爛作銀白色，計價一千七百五十兩，不日即將卜葬，則又與去春仰藥自殺之艾霞女士，一棺僅四五十元，而今猶厝於斜土路旁之某會館中者阮或可稍慰於黃泉乎，十一日下午三時，舉行大殮，大殮節目如下：

**聯華將塑阮玲玉銅像**

阮之殞命，固不僅爲聯華公司之重大損失，實亦中國電影界之損失，聞聯華公司同人方面除發起追悼會外，並將捐資爲之塑小型銅像一具，永久樹立於徐家匯攝影場內，藉資紀念云，

**阮之墓穴**

聯義山莊爲粵人經營之公墓甫就頗修闊，佈置亦富園林之趣，阮之墓穴，位該莊地藏王殿後留偏西，係唐季珊爲之備置，而地位甚狹小，以水泥爲壙，深二尺許，當阮櫬入壙前，原擬開棺作最後之瞻視，但因當時圍觀者過衆，恐秩序難以維持，未果，即覆以石板，又以水泥固封，葬事乃畢，

## 玉玲阮的死

李寶璠

夜已深沉的夏夜，涼涼風吹來的刻兒，津沽南中校裏有不曾歸鄉的遊子們，坐在科學館背後的露天影塲消遣時光，伴着夜之神，觀看影劇記得頭一幕看到阮女士做的戲便是在這時候（故都春夢），時光披着一般大小的步法向前奔！却留下了一步不動的「活死人」，在這裏不動，這話說起大槪有二年多的工夫，別離津門的前夕，法租界光明戲院恰巧放映阮女士主演之摩登三女性，已曾眼福，誰知道這却成了阮女士自殺前，給致小子一個最後的機會，阮女士因所謂的三角戀愛關係，爲避免人言可畏，已用自殺的式與死神親吻了，嗚這是多們嬌貴的自殺，這是多們嬌氣十足呀！然而小子學識白丁，怎敢亂說七八句呢？看吧，阮女士處在那畸形社會的中國特殊階段上，固然是高貴的女郎，所謂的風頭十足了，物質方面，女士只少是享受過，天上人間的待遇周圍是受着紳士太太小姐的高抬，無論如何她是一個金字塔中的嬌娘吧，然而她却怎又自殺了呢？人言可畏嗎？不，不，那才是不據事實的無心無肝，狡猾的自圓其說呢？在客觀上看：那中國各處鬧着災荒，到處鬧着匪患，可稱無一塊好土的中國，阮女士淌着浪漫的生活，在實質上是不能允許那天上人間的，女士硬着頭皮，礎着嗚呼哀哉而不堪言狀的中國畸形社會殺人的釘子，在外表看。女士何曾不是快活的人兒，然而在心內她却因爲自做滅的原故已是碎了心，在她實質的環境，她不想交際簡直就不了所謂的甚麼星甚麼后……不想浪漫，終是抓不住紳士們太太小姐的笑顏，然而在這過程中她內心却感到疼痛吧？再者老板爲營業利益的發展，那怕只得幹！機械式的生活成了命令她……她要想吃飯也能學架使一頁小舟渡過黑水洋的船夫，她又不想尋新大陸，所以因爲了三角戀愛的近因，她只有一死了，

一九三五三月，初雨時。

## 阮玲玉之私生活

### 愛奢華未數年揮霍達數萬

### 交際甚廣常流連於各舞場中　發生肉體關係不止張唐二人

阮玲玉，粵人，小名阿根，幼喪父，依其母居於北四川路大德里，生天花，而有麻點，但細白而悄，無損其美，稍長，就讀於崇德女校，以不守校規除名，民十六，有粵籍富室子弟名張達民，（現住北四川路六五〇號年三十二歲）者，偶在虹口崐山花園散步，瞥見玲玉，驚爲天人，旋即設法互通款曲並得與玲母親近，玲母知其爲富家子，當異常殷勤，願將玲玉嫁張，張本早具此心，乃於海寧路乃父所有之某里內，賦同居之愛，迨民十七張母逝世時，張方供職香港太古輪船公司之端安輪船爲買辦，乃即迎女與乃母遷粵居住，旋張因阮母催娶，即於其母逝世百日之日，與阮於靈堂內參拜天地，草草成婚，終以張氏係大家庭，張父有妻妾九人，而張之兄弟姊妹計有十七人之多，因此玲玉深感人多口雜，不便久居，故要求張遷出另居，當時張遂脫離大家庭而來滬，重組小家庭，時張因職務關係，隨輪出發，往來於各埠，不克時常回家，民國二十年春，張復與阮遷居於法受界海格路大勝胡同，先是阮與張遷滬時，曾由張胞兄張慧沖，（前慧沖影片公司主人）介紹阮至明星公司爲演員，月支生活費四十元，此爲阮入電影界之始，其處女作爲掛名的夫妻，在明星凡二年，未能得志，心常鬱鬱，民十九聯華公司成立，阮遂離明星入聯華，與金焰合演「野草閒花」，憑其表演之天才，居然一舉成名，繼演「戀愛與義務」，亦與金焰合作，成績更佳，如是阮之聲譽即扶搖直上，以至於今，但阮玲玉頗愛奢豪，未數年，揮霍達數萬，張所分得之遺産，不久即盡，其時阮已成名，張漸墮落，生活行動之間，阮乃常佔上風，達民欲出外跳舞須先得阮同意，惟阮則常與男友流連舞場，無須請命於達民，二人常於黑貓舞場相遇，阮與男友把臂聯歡，達民則另擁舞女起舞，相見若不相識也，達民欲與阮小作廻旋，則須向其申請，狀若外賓，蓋其時阮於銀壇上已漸有名望，爲掩敝外界及將來出路計，殊不顧人知其爲達民情婦也，其後張於閩稅局服務，廿三年春，張因公由港赴京過滬，乃便道返寓，探視玲玉，至則已重門緊閉，人去樓空，驚訊鄰居，得悉已遷至同路一四七弄一號，當急前往，則唐亦在，並儼若主人，張見狀知已有變，遂憤憤而出，未幾雙方簽訂離異字樣，聲明脫離，阮因著名銀壇，交際日廣，且迫於環境，行爲不無浪漫之處，「一二八」滬戰時，十九路軍財政處長范其務僑游滬上，闢室靜安寺路滄州飯店及新新旅館，曾與大批女明星出入相偕終日鬼混，范爲粵之大埔人，而阮係粵之中山人，因屬同鄉，故往還較密，於是阮玲玉與范其務有染之說遂起，平心而論，范固玩弄女性之健者，對於阮玲玉不無野心，而阮因迫於環境，且范爲當時政治上之紅人，二人發生關係，自有可能，可見與阮發生肉体關係，不止張唐二人，至於阮玲玉之演技確有出人頭地之處，爐火純靑，胡蝶遜弗能及，允推爲中國電影女明星古往今來之第一人，一代藝人，命薄如葉，許春夭折，悲夫，然人亡影在，阮女士之技術千秋，當久爲後人所緬懷也，

## 萬國殯儀館一瞥

### 紅燭搖曳萬衆同哀　花圈滿地一片喪色

阮屍相驗後，即經萬國殯儀館舁回，陳於該館之二樓一號室中，時阮身服蜜色繡花旗袍，足穿黑緞鞋，兩耳穿假寶石耳環，左手有一白金結婚戒，雙目微閉，頭上頭髮仍舊燙得鬈如波浪，面上抹有臙脂，屍上覆一綢被單，容貌如生，眼眶中尙留有不少眼淚，其旁陳列有許多花圈，室之左角供有水菓，紅燭搖搖，似在流淚，電影明星金焰，王人美，韓蘭根等在旁嘆息，還有兩個白衣小孩，在窗門前化焚錫箔，不禁令人興人生朝露之感云，

## 阮玲玉死後被控案照常開審

### 張達民不到張之律師要求兩點　請令唐季珊交保　處分阮玲玉遺產

張達民控阮玲玉唐季珊等，僞造文書，侵占竊盜案，妨害家庭等罪，初次開庭阮玲玉稱病未到，九日午後二時，二次開庭，自訴人張達民因隔晚得知阮之死耗，馳赴殯儀館憑弔，因之感受刺激，感冒甚重，致臨時**不能到院**候訊，由其代理律師代到，被告唐季珊偕阮母到所延辯護人江一平律師，於下午二時許到院報到，靜坐於律師休息室中候審，唐面色蒼老，上唇留有短鬚，身穿西裝革履，精神萎靡，因隔晚刺激過深所致，阮母年約五十左右，截髮，穿玄色旗袍，天足着反口絨鞋，與唐默坐一傍，而現戚容，但阮雖已仰藥自殺，而注意此案到院旁聽者

**仍甚擁擠**

，尤以女性爲多，第二法庭傍聽席上座無隙地，司法警員特派警丁數名，在庭維持，秩序井然，至鐘鳴三下，由章推事偕書記官升座，審理此案，命庭丁呼傳當事人及代理律師等到案，唐站立被告欄，先由自訴人代理律師起稱，自訴人張達民因受感冒刺激過甚，今日不能到案，請求准予改期云云，訊之唐季珊，供年四十一歲，廣東中山人，住愛文義路沁園村九號，業茶商，以前未受過刑事處份，官謂阮玲玉今日見報載已經服毒自殺身死了麼，至此，由阮唐所延辯護人江一平律師起立對庭上聲稱，阮玲玉在生，自此案發生後，報紙上刊登被控通姦，

**一身名譽**　在社會上大受打擊中心抑鬱氣憤，而致服毒自殺，其實對於通姦一點，並不確實，今有對於本案之証據數種，及遺書遺言，可以呈庭作証參考，而自訴人今日忽稱病不到，並無據指提出，請求改期，殊出意外，自訴人律師稱，阮玲玉之自殺，據謂因被控通姦而起未免捕風捉影，江律師又稱，阮玲玉與張達民於民國廿二年四月間，委伍澄宇律師證明，訂立脫離同居關係契約，由張親筆簽字，訂約以後，張每月向阮支付洋一百元，忽生此不幸案件，今有

**脫離關係**　筆據可証，江並手持此據，向庭上請求傳伍律師到案訊問，伍律師在滬上，住居北四川路那邊云云，官之對被告唐季珊謂，今日自訴人未到，聽候定期再傳，並諭知被告律師下次開庭，可將各種證明，備副本交案，自訴人代理律師又稱，阮雖死亡，但還有財產，案關侵占，請求可否，

**下一處份**　又被告唐季珊時時離滬往香港經商，行蹤不定，庭上認爲有交保必要，請令妥保云云，庭論現在無須提出，俟下次審訊再核，即宣告退庭，

阮玲玉執筆留書最後遺作之一幕

## 聯華祭文

維中華民國廿四年三月十一日，聯華公司總理羅明佑，暨全休同人致祭於，玲玉女士之靈曰，湛湛朝露，誰不有死，傷哉女士年才廿六，爲藝苑之精英，爲群衆之領袖，未可死而竟死，斯哀慟而淚流，憶者聯華，復興國片，投袂起義，揭竿奮鬥，女士不計爭之成敗，不問力之薄厚，於大雪紛飛之中，作聯華一聲之怒吼，五年以來，一貫如舊，衝嚴寒，冒溽暑，犧牲家庭，犧牲幸福，無非心也，爲社會作先鋒，爲藝術作牛馬，既勞心而勞力，又溫柔而忠厚，作藝人之楷模，應天長而地久，誰知禍害來無端，爲人不長壽，死於人言可畏，死於悠悠之口，三八節日，一旦長休，嗚呼哀哉，從此夜台寂寂，一去不返，幽冥永隔，欲見無由，乃爲之誄曰粵秀之失，珠江之靈，漠漠藝海，粲粲銀星，溫其如玉，嚮而不磷，爲弱者强，爲屈者冤，噫彼巾幗，捨生成仁，嗚哀作誄，式昭徽音，

## 阮玲玉作品表

阮玲玉投身影界，有十年歷史，所演影片，不下一二十部，茲將其生平作品，列表如下：

| 片名 | 導演 | 合演人 |
|---|---|---|
| 掛名的夫妻 | 卜萬蒼 | 黃君甫 |
| 楊小眞 | 鄭正秋 | 楊耐梅 |
| 洛陽橋 | 張石川 | 朱飛 |
| 白雲塔 | 張石川 | 胡蝶 |
| 情慾寶鑑 | | |
| 故都春夢 | 孫瑜 | 林楚楚 |
| 野草閒花 | 孫瑜 | 金焰 |
| 戀愛與義務 | 卜萬蒼 | 金焰 |
| 一剪梅 | 卜萬蒼 | 林楚楚 |
| 桃花泣血記 | 卜萬蒼 | 金焰 |
| 玉堂春 | 莊國鈞 | 黎英 |
| 三個摩登女性 | 卜萬蒼 | 金焰 |
| 城市之夜 | 費穆 | 金焰 |
| 小玩意 | 孫瑜 | 黎莉莉 |
| 人生 | 費穆 | 林楚楚 |
| 歸來 | 朱石麟 | 高占非 |
| 香雪海 | 費穆 | 高占非 |
| 再會吧上海 | 鄭雲波 | 張翼 |
| 神女 | 吳永剛 | 黎鏗 |
| 新女性 | 蔡楚生 | 鄭君里 |
| 國風 | 羅明佑 | 林楚楚 |

## 輓聯集錦

**聯華一廠輓**

殉於婦女節　殉於所謂人言可畏　一死剛强　竟以尸諫

**孫師毅輓**

誰不想活着？說影片教唆人自殺嗎？爲什麼許許多多：志節有虧，廉恥喪盡，良心抹煞，正義偷藏，反自鳴得意之徒，都尙偷安在人世？

我敢說死者，是社會脅迫她致命的，請只看羅羅皂皂，是非倒置，涇渭混淆，黑白不分，因果莫辨，御號稱輿論的話，居然發賓到靈前，

**孫師毅夫人藍馥淸輓**

韋明之前　尙存萬難　艾霞而後　此又一人

**劉之剛輓**

是非太無憑百犬吠聲殺弱者輿論別有在萬人空巷弔明星

## 星光閃爍哭玲玉

◆金焰眼睛哭得像桃核般大，蓋金爲阮玲玉銀幕上之情人，合作多年，一旦永別宜其格外傷心也，

## 阮死雜訊

◆胡萍，見阮遺容，失去知覺，經王人美等用冷水灌救後，始漸蘇醒，

◆林楚楚週身發抖，不願再見阮之遺容，

◆陳燕々哭聲不休，黃紹芬帶有新手帕十塊，爲陳調換黃之西裝袋中，有陳哭濕之手帕八塊之多，

◆阮玲玉處女作，「掛名的夫妻」男主角胖子黃君甫亦來痛哭失聲，

◆息影已久之騷姐々趙靜霞，亦來參加阮玲玉大殮典禮，因惟騷姐々光臨較遲，以致不得其門而入，

◆韓蘭根身穿白衣，啼笑皆非，不知者以爲他是阮玲的兒子，

◆梁賽珍姊妹說「將罷舞三天」紀念阮玲玉，

◆高占非，高倩蘋夫婦皆披黑紗，

**訪消息反爲報告新聞**

阮玲玉於八日晨服毒，至下午六時後，逝世於中西療養院，有數記者已在院中得阮之死耗，以爲未足，亟轉聯華二廠訪問，詎廠中各演員，聞訊愕然驚震，反向各記者探詢經過，此數記者爲探訪消息來者，結果變爲報告消息妙極妙極！

**身後另有背景？**

張達民控告阮玲玉

商報載，阮玲玉自殺後，影迷在悲悼之餘，多半要罵張達民無恥，其實事情並不如此簡單，風聞張達民之所以如此强硬狠毒，背景尙有某大影片公司指使，蓋該公司各方面不長進，恨聯華一比更相形見拙，乃不惜出此卑劣手段以挫其商敵之鋒芒云云，嗚呼，電影圈竟黑暗如是，夫復何言，

**阮玲玉罵不得**

有某無線電台報告員，在播音機中報告阮死，語詞中對唐季珊君大罵，甚至謂即使唐季珊控我，我亦願承等語，又有無線電台之播音者　對阮本人攻擊，謂本人意志不定，貪慕虛榮，終至於死，乃未幾接得各方許多電話，對該播音者大進交涉該播音員亟亟在電台中更正道歉云，

**美國太太送花圈**

大殮前阮之親友到殯儀館去賻送花圈的MrS. Ahi Lewellyn也差人送了一隻花圈去弔祭，

**入殮所穿之衣服**

阮玲玉葬殮的棺材原定向西門方濱橋口永年盛壽器號承辦的，後改新式玻璃棺，阮入殮所服的密色描花旗袍，是阮平日最愛穿的一件，

◆阮玲玉死了對於社會的影響是如此　戲劇家多一齣新劇影戲廣告上多了「……遺作」字樣，出版界多了「……小傳」艾霞多了一個同志，聯華公司少了一個台柱，中國電影圈裏少了一位紅星，阮小玉少了個「母親」唐季珊少了個「愛人」張達民少了一筆竹槓費，

## 小友名人故事

（續）黃問白著

### 神童（二九）

## 曹冲的故事

三國時代的曹操、有一個兒子名叫曹沖、非常聰敏、在幼年時光、已經見識和大人一般

一　刻船稱象

有一天、吳國的孫權把一隻大象送給曹操、曹操很喜歡這大象、曹操看了那隻象如此高大、但不知道牠究竟有多少重量、很想稱一下、可是這麼大的象、如何可以稱呢？他想盡法、總是想不出好法子、問了許多人、都說不能稱這事給曹沖曉得了、就對父親說：

「要稱一隻象、有甚麼難處呢？祇要把象放到一隻大船上、看牠能够把船沉下幾寸、把船邊上的水痕、做個適當的記號、然後把象牽上岸來、再用別種東西放到那隻船裏去、直到那象的重量的水痕記號爲止、那麼將這些替代物一件件稱起來、合一個總數、這所得的重量、不就是象的重量了麼嗎？」

聽操●曹了、恍然大悟、就照操神的計劃做去、自然然很容易的把象稱了、這件事後來沒有一個人不稱讚那聰敏的小孩子曹沖的、

## 春姐姐

丐

春姐姐！
你的呼吸又吹動了！
吹綠了芳草、
吹開了美花、
吹鳴活潑美麗的小鳥、
吹燦爛了世界！
×　×　×
春姐姐！
你那處女嬌態的溫度又暖了！
洒綠了芳草、
洒開了好花、
洒鳴了活潑美麗的小鳥、
洒燦爛了世界！
×　×　×
春姐呀！
當你未來的時候、
那些芳草、
盡是些枯葉、
那些好花、
盡是些枯枝、
那些活潑美麗的小鳥、
盡是僵的、
牠們被北風的摧殘、
霜雪的蹂躪、
有什麼燦爛的世界呢？
惟那松竹梅、愈是有精神、
×　×　×
春姐呀！
當你來了的時候、
怒吼的北風不敢吹了、
霜雪也不敢施威了、
你把牠們驅服了、
你的奇秘、
鼓動了一切的生機、
裝成了這個燦爛的世界、
×　×　×
春姐呀！
你是一切的救星、
是受何等歡迎！
一九三五、一、一二、晚於（牧書）

## 彰武縣學生作品

### 一隻烏鴉

彰武師中附小學生　王秀華

冷淸淸的月光浸澈了樹前、
煩悶的人兒對影傷慘！
可憐一隻淸冷的烏鴉！
啼蠶了霜天！
烏鴉啊！烏鴉！
你晚啼到曉、曉啼到晚、
在這樣黑暗世界！
在這樣冷酷人間！
啼得你聲嘶力竭、
啼得你血淚哭乾、
也無人替你悲哀！
也無人替你傷慘！
唉！
只有我作學生的人兒！
給你洒一點同情淚、

### 說游民對於國家之影響

彰武二校高級學生　王珍賢

甚矣哉、依賴性之爲害也、蓋當其依賴之時、豐衣足食、一旦失其所依、則冷餒隨之矣、夫游民不僅貽害於一身、對於國家、亦有淺大之影響焉、故國無游民國必强、國有游民國必弱何則書曰、民爲邦本、本固邦寧、游民者、國之一分子也、如無職業、則坐食山空、他人作業所獲之利、將不敷游民之需也、如是國必貧、由貧而弱、滅亡之禍立至矣、然則、何爲而可、曰、在當軸者之彰爲聯畫、以廣其生路而矣、吾儕讀書之時、既知游民與國家有重大之關係、當提倡誘導、開發實業則游民可以日見減少、盜賊不興、流亡絕迹欲國家遂能勃興焉。

## 遼河畔上

車夫

一年一度的遼河凍、又是應時溶化的時候了、聽說遼河中的冰排、都已化爲遼河的流水、當此開河之際、正好到河沿上去溜達溜達、一天的午後、太陽已溜到望不盡的西街頭上去、大概總在四五點鐘的時候吧、恰好一天應得的職責、已告完畢、很放心的跳了出來、彎曲的大馬路、是沿着河岸建築的、馬路的北一面、不少的胡同都是通往河沿去的、所以很容易的達到了心之所欲的目的地、大寬的遼河、眞是一些冰排也沒有了、渾黃的平浪頭、正是退晚潮的時候、急急的往西海口流着、這時的太陽好到西海口的波浪裏去找歸宿、紅的光芒、和綠的浪花、蕩漾着、煞是好看、三五成群的河鷗也藉着那浪光蕩漾的當兒、捕食那河面上的遊魚、不少的小舢舨、來回的奔忙、嚷嚷喳喳的在招徠乘客、幾支較大的桅船、都靠在河沿上裝卸貨物、一望對岸的河北車站、彷若一部村落、沿河畔東行經過了營川著名太古碼頭、肇興碼頭、這是大通碼頭、緊相連即是遼河港上最繁華的一部分、此時正有一艘載客的汽船、靠在肇只碼頭的河港上、預定翌晨開往天津去、呵！熱鬧啊！靠着汽船的左近地方攏着不少的小販床子、他們被着喉嚨嚷々叫賣他的物品、上船的老客們、一夥々々的都在擁擠上船、船上的那些小伙子們、一門的嚷雜着、買票々々、嚨！看那樣兒、他們賣一張票、即能得到相當的好處似的、不然他們決不能那樣的上勁的嚷嚷、唉！若大的輪船公司怎必得用他們登船售票呢？平空的叫他們勞去一份扣用、並兼對於秩序上好太不講究啊！眞怪！營市的這些輪船公司對於售票上、都是託與旁人代理的、甚至於營市的那些客棧伙房、差不多都掛着代售船票的牌子、這是什麼理想呢？爲什麼要將自己的利益勞給旁人享受呢？！哦！是了、他們是爲避免麻煩起見吧！？不！那麻煩決於勝不過利益的像這種擬想在我的腦際盤旋着、眞是不得明知他們輪船公司的內幕了、

嘩雜的聲浪裏、船面上的旅客早已擁擠不開了、這是遼河解凍的頭艘船、那旅客當然要多於平常啊！

嗚嗚！嗚嗚！嗚々！汽船上的報刻鐘、兩下々々的敲了三回、在看西海口的太陽早以不見它的蹤跡了、還有片々的夕霞、照耀的滿河微紅、一輛重紛的四輪雙馬車、膝輪奔忙在二道街的石條道上、隆隆截面山響、身上滿盤面紛的馬車夫、不住的揚鞭驅逐那疲馬在努力覺着信步東行、過了旗昌洋行、到了東海關的整個大河港、那高聳雲表的大旗杆端、高懸着五色國旗、順風飄揚的、在表示它的威武！港際擠着數隻小汽船、擦磨的透明的亮堂、精秀的很、那是海關的巡河船、預備着檢察商船的、誰賞多時、覺着此刻沒有什麼趣味可尋了、紅日幻成的夕霞、這時水竟雲收霧散了、河港上的遊人們、先後的往前街另尋別的興趣去了、晚了！天漸漸黑上來了、不由我興盡思返了、於是急々趨到營市公園前面的南北馬路中、上了一輛破輪的舊馬車、那車夫揚鞭門繼的、慢々的轉移到東西的大街上來、那馬蹄得々的响着、車輪在顛着、破舊的車箱、嘩啦嘩啦响個不停、眼前一幕一幕的大小商店、都掛上至來電火的玻璃燈了、預備經營這夜中少許的生意、抵寓後、慌忙的寫到我的市虎辦公室、提起筆來、慌唐的記下我今天目覩的遼河畔上光景記下了、

## 春日憶友

菊影

春神蹣跚的走向人間、這世界上的一切生物……都在這生氣勃勃裏、奔騰歡躍着、在這明媚的韶光、這時候滿懷愁緒的我、對着這可愛的萬物、都無心欣賞、祇是對着還春光、默默無言、思潮澎湃着、心房是顫抖着、這往事盤旋於腦海、又怎能磨滅呢！

回憶確是苦惱、但是一個人若是在寂寞或無聊的時期裏、這回憶或許是人們絕大的安慰、今天我一個人、獨自地躑躅在校樓、這去年的往事、又再我的腦海裏掀起一層波紋、

去年的今日、彷彿是一個可愛的春光、我和零同站在那青色的樓、倚着那灰色欄杆、那時的景物、是多麼令人欣羨、校園裏碧綠的草兒、滿載着輕盈的露珠、那銀白色的梨花、滿蓄着春意、在那燦爛的開着、那綠蔭蔭的柳樹、在這暖照的春風裏、搖曳着她的舞姿啊！這一切自然的美景都呈在我們的眼簾、這時我和零都沈醉在這美麗的春光裏、相對無言、那時我的心房、充滿了快樂的情緒、同時我的精神、也異常興奮、我深願這大地上、只有我和她、永久地沈醉在這溫和而美麗的韶光裏、所以我不由自的說：筱零！我願我們一生永遠的聚首、同賞這明媚的春光！零她撫着我的髮說妹菊！妳太嬌癡了、人生那有不散的筵席、有聚首就有離別、有歡樂就有悲哀、又何況……我們不過是……是個同學、然這事實上、能允許我們永久的聚首嗎？唉！只恐怕人事的更改、環境的變遷、明年的我、卒業後離了這繁華的瀋陽、而歸我那黃沙白草的故鄉、只怕那時祇餘親愛的妹妹、無聊的、玩賞這春光、唉！我深願我們日後的精神牢繫在一起、永遠地永遠地忘不了這一天的風光、

唉！那時的我、的確是一個未知事的孩子、聽了零姐的話、並未怎樣的難過、祇覺得心裏是有些不愉快的心情、唉！時序的齒輪、仍舊向前走個不歇、一九三四年的春光、是這樣的消逝了！一九三五年的春光、又悄悄地走到、今年依稀是去年那樣的風光、但是同我賞春的零如、她那裏去了？唉！她已經歸她那荒僻的故鄉、唉！只可惜去年的今天未曾了解妳的心情、直到今年的今天我才追溯既往、才覺得黯然神傷！零如！我不知道妳今年今日對着這春光、作何感想？妳曾否憶及妳那永遠不忘的菊妹、獨自地惆悵在碧欄杆旁？

一九三五、三、廿四、菊影脫稿於南樓、

## 對於少年的希望

—崖梅—

少年！少年！
你光明偉大的降生了、
可是不幸、
生在這不幸的年月、
黑幕密布了社會、
可是希望你、
燦爛光明博愛的光、
盡量的、
普照了社會的青年、
可憐的青年、
他們也生這黑幕佈滿的社會中、
他：
迷途了、
陷落了、
只是沒人救他、
希望你：
用你偉大光明的光、
把黑幕揭破、
指示青年們、
他們應走的路、
使他們、
得着平安的途路、
免得他們、
再陷落、
再迷途、
少年！少年！
希望你、
把整理乾坤的力量、
使出來、
援救一切的青年、
三月二十日、晚寫於教室

## 新秋

彰武縣第二小學校高六級生　鞏素芳

我清晨起來、
見美麗的花兒、
青的草兒、
綠的樹兒、
全都衰落了、
我的身上也覺着冷了、
還是什麼時候呢？
啊！我明白了、
還原來是新秋呀！
×　×　×
新秋啊！
你一來、
把那些疾病媒介的毒虫、
全都被你凍死了、
又把那很暴烈的炎熱、
你給送走了、
這時候、
只有那蕭條的樹木、
颯々的金風、
和唧々很悲慘的虫聲、
秋啊！
住了你的金風吧、
你知道麼、
「米珠薪貴」
窮人的生活漸々維持不住了、
天黑了、
幾隻老鷄在空中自由在的飛着、
啊呀！益顯得秋意的冷淡了

## 久敬全交說

彰武師中附小學生　王蔚然

未琢之玉、不可以爲實、未繩之木、不可以爲器、未學之人、亦猶是也、故人必讀書、然讀書欲求有成、則交友尚焉、雖然交友之道難言、而其中分益友損友、有以道義相交、有以勢力相交、然欲求全交、必須久敬之、設有甲乙相交、甲覩乙如陌路之人、乙視甲如他鄉之客、容貌驕慢、言語譏刺、則二人不久、必絕交矣、論語曰「善與人交久而敬之」、誠哉斯言也、然所謂敬、非以酒肉徵逐之謂也、在語言周旋之間、時存恭謹之心也以道德相砥礪、以仁義相敦勸、自其外觀之雖不若酒肉嬉樂者之親暱、而其精神之融洽、已如膠漆矣、且竭誠致力、互相切磋、俱爲完善之人矣、吾儕交友之時、於久敬可不注意哉

大連伏見台公學堂初三女二　張秀芳　書

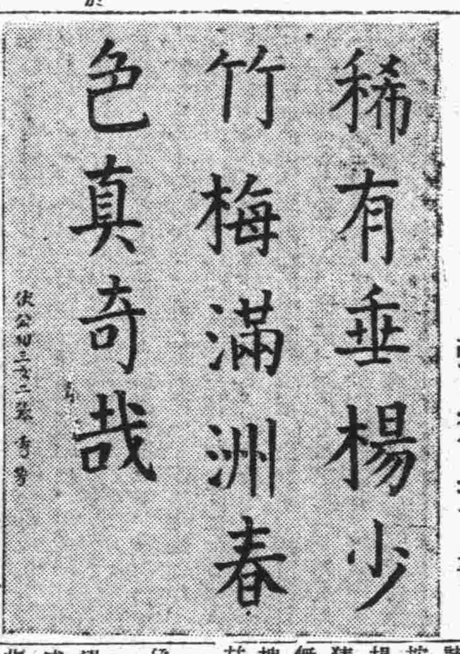


## 組字畫揭曉

克東　王慧明

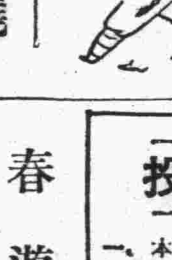

哈哈!!!今天我又來了、小友們都願意和我玩嗎？敝在三月十日少年欄內所刊之小貓組畫、就是用（一年之計於在春）七個字、深蒙小友不棄、答案飄々的飛來、美不勝收、謝々諸位的熱心吧！此次錄取、仍按抽籤法規定、得獎者不足以提、未得者、不要灰心、須知猜字、本係消遣、得獎與否、無關輕重、而不過借着少年這塊園地、咱們大家玩玩就是了并祝、小友前途無量、

得獎者、李文彬、趙秉忠、孫雲五、（以上各贈墨林畫集一冊、）錄名者、趙鳳鳴、蔣朝正、雷殿閣、趙正平、汪克成、劉化霖、袁瑞符、戴嗣金張天希、王義良、

## 春遊

滿洲里　昶魁

某日約友閒遊、只見涼風拂弗、綠草依依、香花媽媽、雙雙粉蝶、對對遊蜂、吾二人覺行自溪旁、但見碧水澄清、水聲淙淙、樹稍小鳥啾啾、林外黃鶯嚦嚦、見幾個採桑提着桑籃走、見幾個田下鋤人荷鋤歸、見幾個牧童短笛騎牛背、見幾個採茶歌謳入茶筐、一段青、一段紅、春光富貴、一團花、一團柳、桃李爭妍、新春之景、令人觀賞不盡光陰荏苒、日月如電、轉眼日落西山、吾人慢步而歸、歸家後、精神甚清爽、因妥筆記之、

## 投稿須知事項

一、本刊分童話小說故事詩歌常識笑話謎語組字畫等均歡迎投稿、
二、各學校的學生作品特別歡迎、
三、小學生的照片、不論個人或團體的皆在歡迎之例、
四、譯稿請附寄原著書名、
五、一般有益於少年之長篇創作尤爲歡迎、
六、來稿務要謄寫清楚並加新式標點、請註明姓名、通信處、
七、來稿登載與否概不退還、倘欲寄還原稿請附足退稿郵票、
八、來稿請寄大連奧町泰東日報社少年編輯部收

## 春風

新京　蔡蔭喬

春風、春風！
你好像醒世之鐘、
你吹醒世上的勤植物、
枯樹生芽、萎草呈青、
蟄虫復甦鳥兒啼情！
牠們都好似起始新生命
同學小友們也該振起精神努力用功！
春風、春風！
你吹得冰雪消魂、
催促農家耕耘！
春風啊！春風啊！
你的功勞雖是很大、
可是你的聲音嘈雜、威嚴可怕

## 窗外

滿洲里　磬峙

一日我立於窗前、看野外的景緻、見有一片曠野、在熱烈的日光底下靜悄悄的立着、地上嫩綠的小草、鋪滿大地、內中還有幾束美麗的鮮花、微風吹來、十分涼爽、窗外的紙鳶搖曳着、粉蝶遊蜂在飛舞着、使我好不暢快呀！

離窗不遠、有一條澄清的小溪、溪中有三隻雪白的小鵝、在泳游着、時時激起小小波紋我正看得出神、忽身後有人拍我一下、我回頭一望、卻是德元君、

## 狂風

黑山　趙瑞鋒

狂風！狂風！
你爲何這樣的兇暴、
將電杆颳倒、
×　×　×
電燈不能發光的今宵、
只聽着狂風的怒號、
使人們增加多少愁思和煩惱！
×　×　×
狂風！你是由那裏來到、
使皎潔的明月加上一層的暗罩、
你若是不息、人的愁思和煩惱
也是不能消！

## 代郵

懷德縣立第三小學校小友稿已接見了後必登出、此後切不要用鉛筆寫稿、務要以毛筆或鋼筆清寫寄來是盼！

編者

三月廿七號准映

# 有聲有色　啼笑因緣　無聲無色

五集

新世界有聲電影院

請看這個文明的都市……黑暗的軍閥
射出了多少淫穢荒唐……殘忍的奇跡
殘酷的現實……蹂躪了美麗的幻想！
世事的滄桑……造成了幻滅的痛苦！
說不出的凄惻·纏綿！
寫不盡的輕柔·哀艷！
觀此片後使你盪氣迴腸啼笑皆非!!

花一般的罪惡
夢一般的戀愛
拚命的開始!!
戀愛的進攻!!

幾百萬觀衆同聲贊美破銀壇界極大收穫
明星公司偉大出品觀衆的眼福初次放映

下期

接演六集　啼笑
有聲巨片　因緣

每星期三、五、日、出版 第二〇八期

（歡迎短篇作品）

# 新詩與金聖嘆

陳乙威

詩人徐志摩的詩裏、有「蚯蚓在土中鳴」的句子、於是戴望舒詩人讀了以後。也在詩裏寫上蚯蚓鳴、不過昆虫學家告訴我們、蚯蚓並不會鳴、這樣：兩位詩人的Romantic色彩纔顯得十足！

不料、大批評家金聖嘆、會有同樣的錯誤、這眞使我們對、「一事不知、儒者之恥」這句話要重行掂掂分量、聖嘆在唐才子詩選的「外書」裏說了一句「秋涼蟲階而虫股切聲、」這裏所謂的「虫」當然就是指的蟋蟀、可是我們知道蟋蟀是振翅作鳴、而「切股」之說、並不見任何書裏載着、這眞可以與不懂昆虫學的兩位新詩人前後輝映、

新詩中往々把前節搬到後節作結束、或一首詩中每節末二句相同、此風由來久矣、倘抓住一位作這樣詩的詩人問他所以如此的理由、恐怕他要說某某如此：而抓住某々再問 則必又推之於某々、一直到最後之某々、必定要說：「外國詩如此嗎？」不錯、外國詩却是如此、然而何以要如此？却沒人過問、中國大批評家金聖嘆、却在唐才子詩選裏說明、這也許能使「視舊如仇」的新文學家要俄然一驚吧！

那書裡說：「…章句全異、而末句必同者、衆音繁會、而適期悅耳：齊藥齊化、而意在其口、口之所甘、耳之所悅、乃在於斯：則不自覺忽乎其屢稱之也、」誠然！古今一理、無間新舊也

# 萍流

穎淚

似在繁星的底下、
載着一個旅愁的帽子、—
一步一步前進、
徊望着亮光不定的太空、」
△ △ △
黑暗的微明裏、
導引着渺茫、」
槍彈雨林中、
尋不着勇士的屍體！
△ △ △
含淚的找！
哭笑的找！
高聲喊着的找！—」
仍然是沓無音曉！
△ △ △
生前！
他是飄飄的詩人、
別後！
他是流浪的遊魂、—
但！…但他留下今生的夢痕、
領笑的回頭觀顧、
△ △ △
棘荊叢中、
他曾揮過筆峰、」
一滴々汗珠、
造成了生命的果子、」
△ △ △
他回懷着「過去」、
好似小孩子、
伸長了頸子望着「未來」」
熱烈！—興奮！—愁悶！」
△ △ △
昨天是酸的、
今天是甜的、」
明天是苦的、」
後天是鹹的、」
宇宙裏排好的路程」
預備着給人們走、
△ △ △
天眞的孩子、
嚮吁着、
果斷的句子」
告訴說、
鬧園裏的甜密！
快樂裏的憂愁！
△ △ △
愛瘉裏曾撒過」
爛漫的種子、
漩渦裏曾殖過」
愁絲的線繩、
△ △ △
昨晚的清興、
已被怒潮撞破」
心懷裡飛濺起」
鮮紅的血花！
同席的朋友」
不能憶起！
△ △ △
光明的路上、
丟去了痕跡」
黑暗的途上」
望見了形影、」
小孩子
那是誰的影跡？
△ △ △
小孩子、
笑迷迷的臉兒、」
默々不語、—
祇是搖頭、—
熱望變了迷悵、」
△ △ △
繁星是閃爍的、」
掠過了甜密之國」
明月是晰々的、
映過了親愛之所」
沒有片段烏雲、
將他遮攔、塗抹」
△ △ △
晶亮的淚珠、」
向那裏洒？
情熱的語言」
向誰去訴？
故鄉裏的母親」
是曉得的、

# 紫戀（上）

南笑

在遠 遠地 淡々地 天 浮上了一層白雲、那已被風吹得像舞蹈般的楓葉、已落紅滿地、敗葉紛紛、那無情的秋風、在肆著威、黃葉們禁不了住在綴泣哪！

牛山坡斜披上、冷々清々地、現出了異新墓、

………………

一飛最聰明最伶俐的青年、他在學校裏、早被同學師長的任稱高材生、

他有大無畏的精神、百折不回的堅志、他抱著十足的新希望、滿打算把平日素所經驗的理想、用無畏的手術、施展在眼前的社會—環境—生活但是這種理想、終像那黑暗裏的影子、苦隱若現的一樣渺茫了、上帝眞是不恩賜他、一塲子病、足有三個多月、眼看葉中秋又是雷擊一般的飛過去了、一飛的病、一天一天的不見好、倒壞了起來、

黑暗終久是戰不勝了光明、於是這位太陽老爺、從東海里慢慢地起來了、進行祂的職權、發出了微微地晨光、

空氣 像 死一般地病室、除了一飛他呻吟聲外、一切都被靜寂的懷把、

一座牛新不舊的房子、靠着前窗、有一隻板床、臥了一個面色蒼白的少年、他有時靜々地閉着眼睛、胸脯有時輕輕地跳、他全身戰抖 發着冷、那一雙減少光線的眼睛、已凹得不成樣子了、眼淚滴落在蒼白沒有血紋的臉上、在那含淚的苦笑中越顯出苦悶—悲哀、而只表示他的希望呵絕望了的神情、

一飛的病、不消說是爲著曼英而弄到這地步、

他沒有娶妻、在平日的生活中、他覺得什麼都帶著凄凉—孤單—于是他在那年美麗的春天、他和他們的同學曼英、親愛起來、他們的感情、一天一天熱、差不多要達到華氏表的熱度、現在她是病了、而且是很利害、他怎能不想她呢？、

一飛迷離的眼前、仍像有一個曼英和他擁抱、甜密的吻、于是他好像溫著舊夢的一般、去想、這想就在他混亂的惱海裏輪廻、

是個八月中秋節以後的時候、太陽已收了光明、大地披上了灰的霧、市的馬路上、只有閃閃的電燈和黑暗猙獰遊人、是有些稀少了、只有幾輛馬車、載著客、鞭子狠々地落在馬的背上、那馬沒命的向前、蹄子和油路接吻—叭嗟—叭嗟—地響著、

他記得他和她出了飯店、摩托車把他們又載到了大影院、「都市的早晨」很顯明地影片、掛在門前、于是他替她買了兩個人的坐位、

他是靠著她他握著她的手她輕輕的問、

「飛哥！你願意領畧愛情的片子嗎？」她笑迷々地追問、

「我願意、這樣的、因爲人生在這個廿世紀、要沒有愛過一個女人、換句話說、男子沒有被一個女人愛過、那就空過一世了」他高興的答她、

「那麼你的愛人誰？不那個女子愛你？」她帶著疑 惑的子問他、

「我沒有愛人、現在只有是姊…」「…他吞々吃々的說著…我眞愛姊、可是姊能否接受我的愛？」

「哪裡話、哪裏話」我一定是願接受的……」她紅著臉說著、她的左手、挨著他的手那右手挾了一顆烟捲、慢慢地吸著、他記得她把烟汽噴著他

「開幕了」他用手指著銀幕上、他扭過頭看她很很的給了他一個吻、肉膩々的唇、貼在他的左腮、他看她一眼、他仍是裝著沒有這回事的樣子、幸虧電燈沒有亮別的人沒有看見

一飛回憶到這裏、破天荒的笑了、他 一幅笑臉、不是一種好的笑、也是勉强的苦笑、

他突然覺得身上起了一陣冷、好似一盆凉水從頭到腳的冷起來、

………………

# 憂鬱的心房

飛波

天邊上掛着幾顆明耀的孤星在悠然的浮雲裏、」
野犬呻吟之聲韻濺染了悽愴冷晨之瘦影、
這浩蕩的宇宙中恐怖滿鈎着憂鬱的心房、
西天月落我醒來室中空氣充滿濃酸甜的鼾息、」
窗外是流水淘盡青春彩的枯瘦白楊節奏着凄凉的音波、
朦朧中聽見：「溫煦艷陽的春風中靜待時代吞食了人生！
豈不被毀滅沒亡黃金之時只落得孤獨殘骸照在夕陽中、」
× × ×
夜半鐘聲似的振蕩刺激起我心海裏的狂潮、
× × ×
曾在谷川的流水上照看過自已的容顏、「憔瘦是文人的象徵」
醉甜之徹蕩殘變全在荒野的沙漠中埋藏着：
殘落了百合憔悴了薔薇也要步到去飲嗜
在廢塚碎殘的磚瓦堆裏尋開人生的平坦道路、
肉彈橫飛血花泗濺的戰場也要奮力的向前奔撞、」
慾桓留戀在醉春的懷抱年華已過豈不夢然一生、」
× × ×
燦爛之奮鬥的花瓣既而枯萎零落消失了香味、」
在沉睡的生命裏也能帶來了最後的安慰、
我雖不愛聽梟鳥的吼嘯但也聽不慣幽谷裏的夜鶯、」
這浩蕩的宇宙中恐怕滿鈎着憂鬱的心房、
野犬呻吟之聲韻濺染了悽愴冷晨之瘦影、
天邊上掛着幾顆閃耀的孤星在悠然的浮雲裏、

——三五年二月二十二日燈下作於響濤社——

# 前途

長嘯

宇宙間塗了一層濃濃的黑漆
沒有太陽月亮也沒有半個星光
陰沉沉的前途只聽得梟啼、
一顆鬼火也不在前途上舞起、
× × ×
我獨自前進在這烏黑的夜裏
草裏的蟋蟀似乎爲我悲泣、
路途上排滿了鋒銳的鐵刺藜
戳破了兩隻腳又撕碎了征衣、

一九三五、一、二八、—晚—

＊＊＊＊＊＊＊＊＊＊＊＊＊＊＊

# 逃荒者

沼

高的土堤遮住風、」
窩裏有一堆亂草、一塊破磚、
是他住慣的屋子、却早
欺服了野狗、爲着便宜、」
他跑到一個不知是什麼城、
除了叫太々沒說過話、
太陽比他起的晚、在每天、
幾百次號、討治餓的東西、
挨過嚴冬、春是可憐他、
再沒工夫想回鄉的日期、」
只惦着手裏的棍子、
計算深巷中肥狗的利害、

一九三五、春、在蓋平、

＊＊＊＊＊＊＊＊＊＊＊＊＊＊＊

彷彿是還有猛虎惡狼的嚇語、
× × ×
前面柳林中似乎吹起了一陣
旋風、
旋風內魔鬼在奏着夜深之曲、
螢火虫早已被玩耍的孩子們捉
去、
× × ×
耳際裏隱約有人低語、
「痴心的人兒及早灰退了勇氣
過了這難關也莫有平坦之地、
猛獸惡魔多々地藏在那裏！」

一九三五、三、一二、燈畔

# 月亮

湯滌

三月的當兒、季候行作春天、理想來、眩奢光明媚地—不累想像算不了事實、天眞和人過不去哪一竟搦起了蒙古窩裏的黃寶！農家歡喜麼、可傾苦我了、黑夜睡不着、白天發怔…我的心、似滿城中都湧起了火、消防隊在鶩着汽車急行呢！

怕的是夜、夜又到了！歸到宿室去、覺着非常地悽涼！加上了偉大的黃風、屋子里便呈着死寂、灰暗：…萬般無聊、拿出老舍著的離婚、翻閱幾頁—」「心不在肝上」—不行、根本沒有媳婦、還談不到結婚、抑且雪：唔！新近的—搔了搔禿頭、拋那邊去、

一低頭、坐在椅子上出神、夜色漸々地深了！

「西文—有人找你！」齊夫李二小聲說、」

什麼樣兒？—」

精神一興奮、站起來—搔了搔禿頭後、跟着齊夫出去、

「一會怕不看見嗎？」李二表示我小孩子性急、

「—哼！沒有勇氣的！—這樣？公子哥兒、怕早已不用了你蠢笨的老貨！……哭我呢！高粱米兩元多錢—這兒不用的話、老婆、孩子、那里避風？—」走着想、

死黑的天、走着高低不平的路、好容易々々到了接待室—我伸手抓了下子門球、「誰？雪姑娘—不見起、人的家已經拋棄了我、不！也或者她儘悔了？對—我還樣地、怕她看得不眼熱！有含涵、有：…：」心眼子一樂C、G、S單位里增加了血液循環—用力把門拉開、

其實、不是如想的那般湊巧…原來也是個禿頭—心中一怔而後緊急的發聲！

「嘔！」沒等我說完、

「老西！—一項可好？」

「托福兒！—眼客氣—坐下」

屋子里沒有聲響、他低了頭吸烟：…一絲一絲地漸漸看迷濛了他的頭部、我呢？未經世故的孩子！也不曉得問公幹—自已時間他把烟搦到痰盂去：自已叨咕：

「嘿—鄉下差眞不是人幹的！這年頭？國家將與隆了不是？…莊稼人直嚷嚷、說他們山溝里的石子都搬了家！—你想想、咱兄弟是本地人、如何去監工、幹仗、…賭着氣跑回來—！」

「嘔！」我閉了眼睛、

「別鬧孩子彩—正經的、我打算入學、」

「德國警官學校？—」我閉了眼睛、

「別撒！正經的—你和校長商量商量！」

「哎呀！我以小學生底資格」

「對了、」

「我以小學生資格？—小學生資格？—」我聽起眼睛、他瞅々我、知道事情不成—無精打彩的走了—或者託本地的紳士老死去了？去不去由他！我搔了搔禿頭、

院子仔思和我接吻—但：已漆黑得不可留步、望一望星、今晚減少了「牛—看 看月、左右圍了個圈子—不明白怎麼回事、到宿室問便去齊夫李二、他說、

「經驗告 訴了我、星々少天氣冷—月的周圍有圈子、明天若颳風—」

「嘔！—」

臥人床上、只是恐懼着明天的「風」

# 梅毒菌 潛伏在五體中

無論皮膚、咽喉、淋巴腺裏、筋肉裏、血管裏、鼻子裏、脊△椎裏、腦髓裏、到處潛伏着侵蝕全身的器管、若不快用良藥驅逐了、就往々變成脊椎癆腰腿不中用的廢人、或轉到腦部變成叫腦梅毒的瘋子而最後失掉了生命、

## 安全的秘密 治療以去病毒

從來所用的六〇六或水銀劑、最近流行的馬拉利亞療法、無有效驗的、但只用那個還覺不能放心的舊病的潛伏梅毒、或者內爲費用不足不能治療的人或者時間上沒有餘裕的人們最能放心在自宅的秘密治療藥新出來了、藥名叫做安樂錠是按着花柳病豫防法的規則公開處方的新藥、請患者利用本藥的特長把梅毒驅逐的休外去恢復無毒的身体罷、藥價爲一圓、三圓、五圓、十圓等各種、若在發賣不久存貨即罄之處向左記地點直接匯款訂購是盼

東京市本鄉區菊坂町五二 本舖 河合洋行 振替東京四六一八二

東京日本橋區本町一丁目 總代理店 玉置合名會社

▽理說明書函索即寄

漢譯詳註

# 日文尺牘大全

## 出版兼旬 行將告罄

日語研究界殷望之各著！

國際交際上珍貴的寶典！

內容豐富

**第一編** 日文尺牘的寫法 詳述構造、禮法、文法等要項、讀過後即能執筆寫信、

**第二編** 普通尺牘例文 例文一百四十餘篇凡日常應用尺牘應有盡有無不收納

**第三編** 商業尺牘例文 例文四十餘篇爲商界必備的參考書、有此則與日商往還萬事措置裕如、

**附錄一** 尺牘用語集 文言口語對照的珍貴材料

**附錄二** 簡明電報文例 日常應用電報無不採入

**附錄三** 常用公文程式 在租界附屬地住戶及日本學校讀書者不可不知

（定價大洋一元二角郵費八分）

於下記著要都市本報各分社均經售

| | |
|---|---|
| 旅順 | 柳町 |
| 金州 | 城內韓家街 |
| 普蘭店 | 商務會內 |
| 營口 | 小紅樓北德盛樓胡同 |
| 鞍山 | 北一條町 |
| 遼陽 | 城內大什街 |
| 撫順 | 東四條通 |
| 奉天 | 大西邊門外 |
| 安東 | 八道溝新豐街 |
| 鐵嶺 | 北五條通 |
| 四平街 | 北大街 |
| 新京 | 永樂町二丁目 |
| 吉林 | 老晉隆胡同 |
| 延吉 | 興隆後街 |
| 哈爾濱 | 道外北十道街北頭 |
| 齊々哈爾 | 省城隆福胡同 |
| 滿洲里 | 四道街 |
| 洮南 | 清眞寺街 |
| 錦州 | 省城東關上帝廟 |
| 山海關 | 北街穆家胡同 |
| 赤峰 | 頭道街 |
| 凌源 | 東大街 |
| 承德 | 四道街 |
| 佳木斯 | 北大街 |
| 黑河 | 西大街 |

此外各地之本報分社均出售

總批發處 大連市奧町八十五 泰東日報社出版部

振替口座大連一三七三番

㊗滿洲吳服部

春來到 和風暖 棉服將易
夾服穿 維新品 置甚廣
單夾衣料 遂意選 洋雜貨
更精良 色色齊備 無不鮮
物質堅 價格廉 諸君試買
樂自然

㊗文房具部

博學品
物最良
文學進化
用品繁
小朋友
心喜歡
學業精進
顯名揚

㊗營口百貨店

電話 三三一四六三 三三一四六四 三四一四六五

# 肺病之新治療法

以肺病爲不治之疾者 已屬過去之夢 苟有適當之療法 必能治癒無疑 是益無論何人所不能否定之事實也 然歐美諸先進國 以其治療法及豫防法之完備 故肺病患者年々減少 顧我東洋如中日兩國 反年年增加 雖由於風土氣候之關係 亦以其療法之不完全使之然也 今舉世界各大都市中肺病患者之統計如左

| | | | |
|---|---|---|---|
| 中國北京 | 人口百萬人中 | 肺病患者 | 五六〇九 |
| 日本東京 | 仝 | 仝 | 四六八二 |
| 俄國俄京 | 仝 | 仝 | 四五五四 |
| 德國伯林 | 仝 | 仝 | 二三九五 |
| 英國倫敦 | 仝 | 仝 | 一九八〇 |
| 美國紐育 | 仝 | 仝 | 一七五五 |

由是觀之 我中國爲世界上唯一之肺病國 年々犯於斯病者不知凡幾 是由地勢使然以其烈風而砂塵多 加以天氣乾燥 故患呼吸器疾病者亦自然多也 顧現今之肺病療法如（TUBERCULUM）結核素注射 血清注射 空氣療法 營養療法 藥物療法等其法甚多 雖各專門大家 競唱己說 研究不遺餘力 究未達於完全之域 不可不稱爲一大憾事也

本藥房發賣之康素乃肺結核 最新之治療藥 經本藥房多年之研究 應用最新化學之智識所配合而成之良藥 用之於肺病初期即肺尖加答兒肋膜炎 氣管支加答兒等 其効殆百發百中 雖第二期第三期之重病 亦能使病勢大退 而減其苦惱 康素者 參考東京京都及各大學病院內科所用之肺病患者之治療法 以德國羅亞爾公司特製之著哥兒爲主劑 而配以健胃壯腸鎮靜諸良劑所製成 者用諸肺病患者 其効驗如左

第一 健胃腸 助消化 增食慾 長營養使体重大增

第二 有殺菌防腐之効 能防結核菌之繁殖且使死滅

第三 解熱 治頭痛 胸痛

第四 制止盜汗 夜間得以安眠

第五 能使精神爽快 元氣旺盛 活氣促心跳

第六 止嗽 祛痰 防咯血

第七 可使体力强壯 對於結核菌毒素之抵抗力增大

以上所述 强肺長壽康素對於結核諸症 及特種之靈藥 實有起死回生之効 其爲現今環球上最進步之靈藥 已爲識者所公認 固無待本藥房之喋々也 肺病患者諸君 其速服斯藥以浴再生之幸福 此本藥房所不勝希望有也

茲舉肺病患者易發之病症如左以供諸君之參考

第一 夜間就褥後或早晨初醒時 則起咳嗽 有綿延至一兩月者 咳時有吐痰者 有不吐者 其不吐者稱爲乾咳 乾咳持久不癒有發嘔吐者

第二 不咳嗽亦又不吐痰 但覺精神不快 懶於做事 平時所好之運動散步 讀書遊戲等忽然厭棄 活潑果斷之性質 變異急性優柔不斷 陷於睡眠不足瑣事細故 易致驚怖

第三 胃腸無病 而消化不良 食事不進 身体漸次羸瘦 体重銳減 皮膚蒼白 易受風寒 婦人則月經不順

第四 別無原因 而每日午後二時至六時之間 常有三十七度二三分乃至三十八度四五分之發熱（普通健康人之体溫三十六度七八分）此間頭疼頗甚 身體疲倦 易於發汗 而解熱後精神爽快與平時無異

第五 心動變劇脉搏加 多肩胛發酸易於逆上

第六 痰中帶血 或有突然咯血者又有久瀉不止聲音嘶嗄者 以上所述 爲肺結核初期之症狀 此際服用强肺長壽靈藥康素 愼重加療 可以全治而無再發之虞若諸君有此等症狀 而視此藥於等閒 或惑於人言 服用其他欺人之藥 則早晚必致病勢沈重而陷悲慘之運命 此益明如睹火之事實也 至第二期第三期之重症 則無論何人 一見即知其爲肺病患者 体溫則自朝至夕昇騰 咳嗽不止 咯痰不已 身體羸瘦 手足纖細目眶內陷顏色蒼白 頰肉大脫 呼吸困難 肋骨高聳 其可憐可怖之狀如此 然苟服藥及治療法得宜 亦不至全部無効若服用康素 而守本藥房所指導之養生法 必能治癒而求完全之効 諸君不必失望但速服康素而已 早服一日 即早收一日之効 而得免於苦痛也

普通康素藥價 二十一日分 金五圓五十錢 七日分 金二圓

特製康素藥價 八日分 金五圓 十七日分 金十圓 卅六日分 金廿圓

康素中國各埠大藥房均有代售 就近採買爲幸

發售所 大連市山縣通二丁目 順和公司藥房

## 羽毛美麗未必即是佳鳥

人們—尤其是女人—大都歡喜新的 西以服裝言之污舊的鞋子不穿了舊時的衣服棄置了而新的御上了此都是爲外表之舒適與容貌之整潔計也但內部之舒適與清潔其重要更有甚於外表千萬而多數男女已由服用清導丸以清潔調整其臟腑除積滯去病源而獲得極滿意之效果矣

貴州泮水郵寄代辦所職員熊渭賢君來書云「內人常患便秘腹內積滯非十餘日不獲一解兼之胃納不佳痛苦殊甚只因人言須服清導丸乃購與服之果然大便通暢食量增加精神大振矣」

清導丸各埠大藥房皆有出售或逕向上海江西路四五一號韋廉士醫生藥局函購每瓶大洋七角六瓶三元五角郵力在內 一切信件可由奉天和記洋行轉上海韋廉士醫生藥局

韋廉士紅色清導丸 TRADE MARK PINKETTES REGISTERED



## 散拿吐瑾最補腦力
## 能使兒童學業猛進

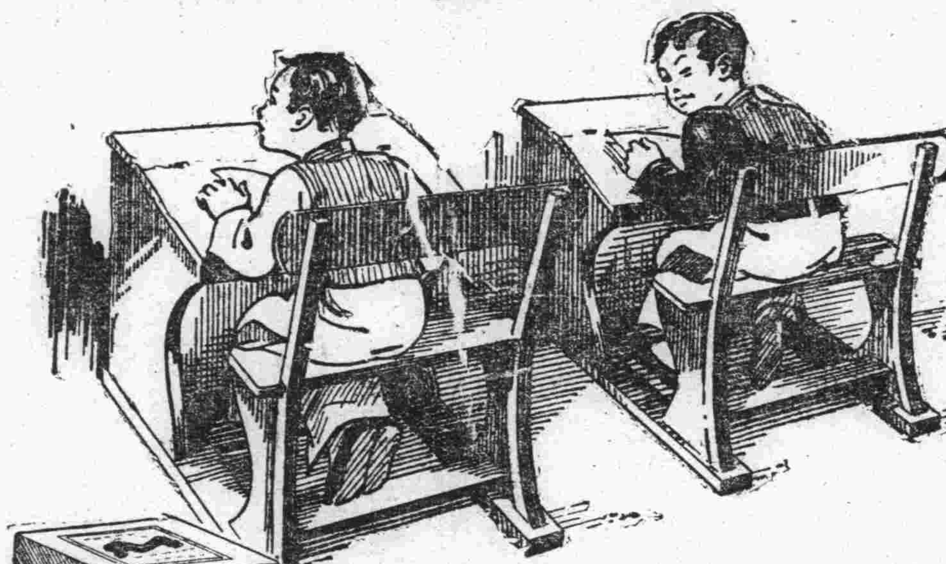

兒童讀書須用腦力腦為一身之主宰如缺之營養則學業受影響雖孜孜不倦然考試成績每落人後此乃腦力不足非天資愚鈍也當服散拿吐瑾延年益壽粉以補腦兼補血因其含有燐質與蛋白質二者均為人身要素兒童尤需要之

SANATOGEN The True Tonic Food

# 散拿吐瑾

柏林華發大藥行精製
中國美最時洋行經理
各大藥房均有出售



二星期後

# 體量增重

## 第威德補腎丸
## 為生命基礎之健康保障

能使瘦弱者轉為強壯如每日服之二星期後即能見其神效治風濕背痛腰酸等病症見效尤速

各大藥房均有出售

## 滿洲里站「安然接收」
### 現已開始進行辦公

【滿洲里】本市車站各機關。各部門於二十三日。午後二時接到哈爾濱交接之電報。於是滿方鐵路職員。於三時許。各至服務之處所。同時接收。亚蘇方亦有電報到來。故雙方於無絲毫障碍中。交接淸楚矣。當站台易幟之後。滿方各首腦等。均對舊職員。有一番懇切之講話。大意無非謂所屬職員等。均宜各安其事。於三個月之內。仍安步就班。聽從舊長官之指揮等語。當時雖感覺空氣稍示緊張。但亦安然接交妥當。開始進行辦公云。

## 玉紅又要洗澡
### 再操皮肉生涯

【滿洲里】本市五道街。四等娼窰。有妓女名玉紅者。年二十三歲。天津人也。於十六歲時。即同其母親兄姊等。隨碧榮花演唱洛子。後來至海拉爾。在三等娼窰三順堂搭住。使押眼錢八百元。後被窰主以四百五十元。轉押於本市陳李處搭住。初時事由頗屬不惡。後因其熱一陳某之故。而走馬章台者。多不顧問津焉。於是門前冷落車馬稀。不意有在海關充差之于某者。與之大對眼光。打成火熱。爲其將債務還淸。轉於王翰卿娼窰自由並與該妓打金鐲子一枚。做棉袍二件。詎該妓竟全數變賣。貼與其熱客陳某作夜度資。後被海關于聞知。於盛怒之下。將其接至家中。禁止外出。祇五日間。因不得熱陳之故。乃與于反目。乘隙逃出仍欲入人間地獄。度其皮肉生涯。現正與其先時搭住之處交涉。雖以永不熱客爲條件。但均不欲收留。故直至今。尙無一定枝棲。凡知此事者。莫不罵該妓爲賤骨肉。亦莫不喩海關于爲瘟大頭云。

## 吉垣之片片錄

【吉林】玆將本日所得之諸種消息逐條分誌於后

●頒功勞章● 民政部以全國去職及殉職人員於建國有功勞者。爲數甚多。爲鼓勵及奬藉起見。擬發給建國功勞章。關於所有該項人員姓名。或遺族住址。特令省公署。調查填報。以憑發給。省公署奉令後。已遵照辦理云。

●雪利春耕● 客冬雪少。今春耕耨。恐感土燥傷農。是以從事耘耔者悶愁焉。不料王治感天。於二十三日下午一時許。雲合而雪。直至翌日下午三時始止。積雪盈尺。此雪潤澤。田畝。濟救蒸民。誠非淺鮮。雪後野老。莫不喜形於色云。

●調查寺廟● 省公署因省制變更後。關於本省各寺廟情形。有無變動。亟應調查明確。以備考核。而便管理。爲此訓令各縣。及市政警備處。郭爾羅斯前旗公署。遵照令行各項。詳加調查填報。內容計有寺廟名稱。地址。宗派。代表人姓名。布道人姓名。年齡。籍貫。職名。畧歷。財產。補助金來源等項云。

●長途競賽● 滿洲國体育協會吉林地方事務局消息謂。於吉林新京間國道上。舉行驛傳馬拉松長途賽。自吉林省署至新京西公園。距離約二百十公里。聞分爲十驛。滿日兩方省市及都市團体。以每團体十人爲一組。凡省市學校機關社會皆有參與競賽資格。此事由新京体育聯盟本野監督之下。飭陸上競技部從速準備。現吉林正忙於報名手續。其會期據云。在五月初。此事乃東亞運動競賽之新紀錄。必。迨會開成有一番盛況云。

●木材暴漲● 吉林窩集木材王國之今年度出產量。原擬以五成出產枕木。供給滿鐵。然而滿鐵所需三成足矣。故供過於求。其價頗不振。每夫台約值六角左右。業經運出五百餘車。最近滿華通車。關內需要。即約產品七成左右。是以出產五成之量。供滿鐵關內三加七成之需。供少需多。價自暴漲。關內及滿鐵。尙需千五百車。此事爲滿華貿易先聲。經濟提攜之善徑。以執世界牛耳之大森林帶。用以開拓北支貿易。必有厚望云。

●選舉會長● 日商工會議所幹部。集關係各方於民會樓上。選舉會頭。結果以鈴木氏票數最多而當選云。

●起死回生● 烏拉街鎮城外。七甲門牌九十三號。住戶趙恩榮者。髮妻滕氏。現年十八歲。於本月十八日下午十時許。忽然罹得瘟疫病症。頗甚重要。不省人事。不久辭世。氣息將未斷絕間。幸遇鄰人姜俊峰聞知。馳赴濟衆醫院。報知醫士金泰權。崔甲元二氏。前往請到施療而婦家道貧寒。深恐藥資太重。不肯診治。經該金醫知覺。自願不取分文。救濟生命要緊。該醫當將藥品與病人服下。稍漸安愈。該婦現已復活。行動如常。全家感救金醫之大德無量云。

## 今井指導官勦匪 壯◎烈◎殉◎職
### 阿部指導官受傷

【吉林】前日晚十時。額穆縣北方。約十里地方某姓家。突然竄入胡匪十餘名。實行搶淫。當由該地日本守備隊。會同自衛團員。及縣警察隊員等多名。經吉野軍曹。今井指導官率領之下。前往剿捕。此役成績。殊爲良好。但因今井指導官之奮勇。當官塲負傷甚重。療治不效。壯烈殉職。又扶餘縣阿部警察指導官。於前數日率隊出勤。與系統不明之胡匪相遇。雙方交戰一小時。阿部指導官。被胡匪擊傷。現在新京醫院治療中云。

## 神社建築忠魂碑
### 五月十日可竣工

【吉林】吉林神社擬建忠魂碑事。友邦民會曾於去歲舊臘懸賞徵圖。以無佳作之故。乃委託鐵路總局專家代爲製繪。此圖業經製就。經三橋民會會

（寫眞）──爲滿洲國体育聯盟錦州事務局成立會全体

## 巨窃被捕於剎那
### 陳瑞林展妙手於正隆銀行 日警察搜檢下卒人贓俱獲

【新京】有陳瑞林者。年已不惑。係河北省海陽縣人。擧動濶綽。儼然一富紳。究其實際。乃竊賊之亞流。各通商巨埠大銀行。錢莊。以及郵政局等處。爲其所竊現欵不勝以數計。于本月廿五日午前十時許。陳某又施其故技赴正隆銀行內窺伺。以圖施逞。適值城內西五馬路。有會某至該行付欵二百廿元。因窗口付欵人衆。先將欵放置窗口以待。陳賊見機會到來。乃施其神密手腕。將欵窃得到手而會某於殺那間見所置之欵不翼而飛。驚愕之下。急趨該處日本橋警察派出所報告。立由當班巡查地下氏。馳赴現塲。當將行門閉鎖經逐一搜檢結果。在陳某腰中搜出所失欵項。數亦相符。當逮捕帶署審訊之下。供認行窃不諱。會某失而復得亦屬慶幸云。

## 今上訪日期中
### 發現炸彈

【新京】際玆皇上陛下訪日期前。首都官憲預期警備計。于數日前。即分一二三期之警戒。凡屬旅館烟肆。遊人複雜塲所。嚴加注視。以備萬一。藉保安全。適値日前廿四日午後七時半。領事館警司法刑事谷口。施行警戒之際。突得城內四馬路口。某滿人家。（名姑隱）匿藏手榴彈一個之密報。當即趨往。檢出炸彈。當將該某帶回署內。刻正嚴重審詢中。唯恐不逞之徒。有何爆動方策。是否歹人容當續誌。

## 金融合作社
### 開始業務

【磐石】本縣金融合作社自去歲成立以來。因社內一切事務。辦理多未完備。貸欵事項總未實行。現聞承財政部委馬塲久刀。爲該社理事。又於本月二十一日。出示佈告成立。貸欵利率。頗爲輕微。衆以春耕在邇。故一般農民等前往貸借者爲數甚夥。將來市面錢法。必呈一番活動云。

## 承德警察廳
### 函詢嫌疑案

【隆化】縣公署。近准承德警察廳函詢。以該廳前在省市交通大旅社。逮捕反動嫌疑犯一名。供稱曾在隆化縣署服務請爲查覆一案。本邑縣署以該馮鵬擧。當康德元年五月間。確在隆化禁烟分局充助理員。至二年一月十三日。由四區分征所起身。赴熱請假回家省親考其平時。並無違法不逞行爲現在縣署。已將以上各情。函復承廳矣。

## 改定名稱
### 男女兩級小學

【隆化】縣立本城完全小學校。及女子完全小學校。自開辦以來。人數日增。頗有起色。近奉縣令統改爲兩級小學名稱。並以斌字街東大街兩地址誌別。以免混人聽聞云。

## 杜縣長下鄉
### 實地視察

【隆化】縣長杜滋恩氏。近爲明瞭縣境各區村實在情形起見。自本月一日起。親赴各區實地視察。以便講求對策。而資補救。所遺職務。因正副參事官均因事公出。暫委內務局長張傾代拆代行云。

## 皇帝東渡期間
## 本站警備森嚴
### 自二十四日起施行檢查

【鐵嶺】自我滿洲建國以來。友邦日本首先承認滿洲國。嗣後友邦宮殿下來訪。以表日滿親善。故我國皇帝亦將東渡。赴友邦拜訪。以致感情愈加密切。但在今上首途之先凡我國之鐵路沿線。一切警備均應森嚴。大行搜查。以資預防。故本埠警務當局。對於此項命令。當即通知各分署。轉飭各分所。施行搜查。特加警戒。由二十四起。夜間行人。亦行查檢云。

## 留日東渡
### 全滿遴選警員 預定來春歸國

【新京】民政部警務司。爲培養警察資格向上起見。自大同癸都以來。屢次遴選警材赴日深造。月前該部又通令各省警務機關。選拔優秀官員。試驗合格。已選定廿八名。已于廿六日午前七時列車。就東渡之途。聞在日本外務省警官講習所。敎授一年。預定來年三月底。卒業返滿。實行分配各省警務機關云。

## 夜市組織
### 四月一日實行

【新京】吉野町三笠町一帶。每屆春季。開設夜市。但至今春。由日本橋通至滿南岸（太牙街）一帶。新添夜市地點。訂四月一日實現。據預定期間。亟待準備。聞刻間如有設立夜店者。可以從速報名。免致向隅。報名地點。已定日本橋通共盛會事務所。收費每月四元三角。須先繳兩月。而自大和旅館身南。直至南廣塲。共七十七家。但以路西爲限云。

## 縣署發放衣糧
### 難民得免凍餒

【鐵嶺】本邑城東第二區管界。夾河廠村。被匪人之焚燬房屋及食糧等情。業誌本報。今本縣縣長。以災民之難困。晝無粥食。夜無寢處。故由縣內購買紅糧五石餘。警局買被服及衣服數十件。於今早九時許。用載重汽車。載赴該地。由警務局立田指導官率警隊五名。及縣內人員。赴夾河廠發放。人民始免於難。均感縣長及指導官之恩德云。

## 災民嗷嗷待哺
### 會議募集賑欵以卹災黎

【海城】縣長陳隆卿。於二十五日午後一時許。在縣公署會議室內。特召集所屬總務科長。警。內。財。敎。各局長。並以下各股長。尙有稅捐局長。協和會長。電話局長。城厢警察署長。地方分庭監督。及農。商。敎。各會長。四關各公會長等。齊集會議。爲關於縣境二區瓦子溝。及六七區一帶客歲被災奇重。以致年景欠收。現居民待哺嗷々。前曾竊懇縣公署。設法賑濟。以恤災黎。即討論募集捐欵。俟有成數。即予賑濟云。

## 歸併四關公會
### 由縣籌劃進行

【海城】縣公署大道參事官。現以四關公會。辦事紛歧。遇事諸感不便。擬歸併起見。經會議結果。應將東。西。南。北。四關公會。併爲一個公所。定名爲海城縣城關街公所。選舉正副街長各一人。執掌會務。現在由內務局着手籌劃進行云。

## 各界迎送
### 阿部大將蒞海

【海城】駐滿關東軍。阿部大將。當於今二十六日。上午十二時許。由新京蒞海。爲視察駐劄海城。野砲第九聯隊之設施。屆時由日滿各界官紳。齊集站台。表示歡迎。及視察畢。旋至縣公署。諮詢海城地方之一切情形。迨至午後二時許。復由野砲隊治席招待。卒至午後三時許該大將始登車北上返新。而日滿各界。仍蒞站歡送云。

## 賈會長
### 湯餅宴會誌盛

【海城】附屬地商務會長。兼本報分社長賈博忱君。對於地方公益事項。素具熱心。造福社會。誠非淺鮮。惟不惑之年。膝下猶虛。實爲缺憾。詎云老天不負好心人。竟於本年舊曆正月二十日。經佟氏夫人。產一雄兒。不獨賈君認爲天賜。其樂可知。即友朋亦無不歡喜。故於二月二十日。假海城城內宏升樓飯莊。大開湯餅喜筵。是日不惟本城滿日各機關首領親趨祝賀。即外埠與賈君有舊者。亦均函電如雪片飛來。偌大之宏升樓兼旅館。門前馬龍車水。室內摩肩擦背。幾無容足之地。由午前九句鐘大開喜筵。直至午後四句鐘方散。記者代表總社往祝。恭於其盛。故爰筆誌之。

## 鐵路電影班蒞台
### 假商會議塲映演

【九台】新京鐵路局電影班。於昨念一日蒞台。經本站々長沈松年操辦一切。仍假商會議塲映演。通知鐵路僚屬携眷參觀。爲熟識我國鐵路蹇義。不愧於樂土王道。生活充裕之狀況。影片極佳。佈景新奇。頗有可觀。若斯足徵優待該路職員。始有如此之映演耳。聞該班只演影一夜。於今晨轉道他站。依次映演云。

## 第五軍區司令部
### 考試文牘

【熱河】第五軍管區司令部此次招考之文牘。屆至十八日報名者有郭昌齡等八十餘名業於日昨（二十）上午十時。在司令部副官處。舉行試驗。一時入塲與試者甚夥。其國試題爲「明恥教戰論」。限三小時完卷。並令各塡寫履歷一份。其考取額數。按成績優劣而定。薪金在八十五元以下。二十五元以上。俟不日銓選完竣。即榜示揭曉云。

## 開原政訊一束

【開原】今將本縣之政治消息數則。彙誌於左。

●報告政務● 本邑縣公署。案奉省令。畧謂現爲整頓各方行政。藉資改善計。而經辦行政若何。例須切實考查。以便備查。分別奬勵云。

●村長會議● 本縣奉省署民政廳令。現爲改善鄉村。及淸理匪患。以保治安計。特通令各縣。轉知各鄉村。酌量開村長聯合會。務將開會討論情形。詳細報告。以便採擇施行云。

●水利會議● 本邑縣公署。案奉省署令。爲福國利民起見。特令各縣公署。召集各機關方面。及村長農民等。開水利會議。以資共同討論。並將討論議案等情。隨時呈報本署。以備考核云。

●調查失業● 本邑縣公署。奉省署民政廳令。現查各縣商工業不振。失業人民勢必重多。現擬設法考查。派員重行調查具報。以資設法救濟。而防挺而走險云。

●令修鄉道● 縣公署奉省署令。畧謂時屆仲春。去冬業已化凍。各縣鄉道。多被大車軋壞。亟應修補。以利交通。仰即飭屬鄉民。遵照辦理云。

●頒到道禮● 本邑教育局。由教育廳頒到道禮書四十部。爲我國最新制定之各種禮節。該書內容有冠禮。婚禮。喪禮。祭禮。鄉飲酒禮等。現教育局已分發各機關各學校。俾便遵行云。

●令撤分所● 本邑稅捐局。奉稅務監督署令。畧謂。撤消臨時分所。業經通令辦理在案。而各縣究竟撤銷臨時分所若干。例須切實考查。仰各局長詳細報告。以資備案查核云。

●嚴查勞工● 本縣奉省署警務廳令。畧近來各縣新來之華工。恐其有不軌行動。或勾結匪類。殊碍地方治安。特於昨通令各縣。嚴查新來之華工。倘查有不軌行動者。即行捕拿究辦。以防生事。而重治安云。

## 鐵履踏破
### 鴛鴦未成

【開原】嬌花嫩蕊。蜂蝶飛爭。荳蔻年華。無不垂青。本邑崔某傾心某女士已久。轉念髮妻半老。閨房興減。乃奔走幹旋。口稱未婚。若得某女良緣。有求必應。有某氏者。首告奮勇。不料言出事遂。乃定百年良緣。饗環財物。先後納訖。請帖飛發。定於月之二十二日早八時。正式婚娶。是日鼓樂喧天。喜氣盈門。香焚寶鼎。花插玉瓶。新親故友。登門祝賀。只盼金堂玉馬登高第。天孫織女渡喜橋。六時許。花紅彩轎。前往迎親。將至門首。早被攔阻去路。謂其奇變。竟敢光天化日之下。明目張膽。騙女爲妾。法庭尚論等語。一時爭吵不休。結果轎盛淸風。空走一程。穿街越巷。鼓樂不鳴。及抵喜門。齊喇轎到。乃不知鳳巢猶空。凡祝賀親友。莫不稱奇。咸問崔某。伊將實告。痴心忘想不自度。春光洩漏可奈何。雙々鴛鴦驚散。比目魚兒浪打脫。一件喜事。現轉而爲愁事云。

## 萬國道德分會
### 組遊行講演團

【營口】萬國道德會。營口第一二兩分會。成立以來。在會內各設講演社。每日講演。在

聽衆異常踴躍。眞有關於世道人心非淺。玆聞該分會請准組織遊行講演團。在埠內各處周流講演。並預定講演地址。附錄於次。

一、第五署界內。撈嚴寺院內。
二、第四署界內。西潮溝西。樂善堂院內。
三、第二署界內。二官塘東沿緒善堂院內。
四、第三署界內。大官塘南沿普善堂院內。
五、第二署界內。桃園東。樂善堂院內。
六、第三署界內。老爺廟南。善善堂院內。
七、第六署界內。河北公善堂院內。

## 自衛團成立
### 治安可保

【庫倫鎭】本鎭因各地胡匪屢現不已。本旗旗長。通令各商民。迅速成立自衛團。準備防守匪患。本鎭商會奉令。即開臨時會議。將商號有槍馬者。派出五十餘名。此隊由各會員龐文惠率領。民戶亦由各村正副按戶派出二十餘名。協助商團防禦。現以將各團丁編制完備。設卡防守。晝夜梭巡。以保地方之治安云。

## 參事官蒞庫
### 商民郊外歡迎

【庫倫鎭】本鎭旗公署。奉到政府命令。將本旗劃入興安南省。附近兩哈爾旗。以劃殊庫倫旗協治。三旗漢蒙。經此次新組織。各各均受安居樂業之福。並派岩瞞氏參事官來庫任職。本鎭各法團。與漢蒙商會。家家縣旗結彩。奔赴郊外歡迎。人數約有五百餘名。商民高呼。滿洲國萬歲。日本國萬歲。歡誦之聲。連接不斷。景況極隆盛。實應聖主有道。國泰民安之語也云。

## 師範校長病愈
### 消假到校視事

【營口】縣立師範學校々長由玉階。蓋平人。去歲寒假返里。偶染神經病。病勢綿延。未能痊愈。當即經醫調治。故今春開學。亦未到校只得繼續請假。聞日昨病愈來營。初就東雙橋子天益堂藥局下榻。該醫診斷後。始行到校。現已消假。照常服務。該校長在校十餘年。辦學頗着成績。歷蒙極峰嘉奬。此次之病。半由積勞所致云。

## 司法部派員
### 調查司法

【營口】新京司法部。爲整頓司法起見。特派部員分赴各省縣。從事調查司法案件有無積壓情弊。派日人淸水科長等三名。來營調查本埠法院及第檢兩廳。聞已調查完竣。乘滿鐵列車。返京覆命云。

## 脇坂司令官
### 送別宴會

【山城鎭】友軍守備隊。脇坂司令官。功成回國。爲帝國大學教授。於月之二十二日。宴請海龍縣長。二十三日。東邊道區各縣長。齊集本鎭。公設盛筵。大開送別會。共同宴請脇坂司令官。爲之餞行云。

## 注意火警
### 散放傳單

【騰鰲堡】入春無雪。百物乾燥。連日大風不息。街上之行人。口吸紙烟。火頭任意拋棄。殊屬非是。除警署佈告禁外。村長胡煥章。自衛團王榮閣。尤恐有無知之人不愼發生火警。于日昨印刷多數防火警告之傳單。以玆宣傳。而期人人注意火燭云。

## 庶務股長視事

【康平】縣署郭庶務股長。因事去職。遺席未便久懸。經山田顧參事官。聘川前通遼縣公署外事秘書劉達三。充任斯職。並兼代參事部外事秘書。已於日前到差視事。查劉君久歷政界。學品兼優。經驗宏富。今後對於該署庶務股事宜。當有一番改善刷新云。

## 參事官晉省歸來

【五棵樹】本縣公署安井參事官。於月十一日。因公晉省。於本月二十一日。由省返任。經過五鎭。當有本鎭第六署全体官警。在街外列隊歡迎。到署休息一小時。復乘汽車返任。


三菱牌轉電機

半馬力到一百馬力常有存貨

馬力正確不致有悞

總批發 奉天 藤田洋行

資本金一千萬圓

大連市伊勢町六十九番地

株式會社 滿洲銀行

頭取 村井啓太郎

電話代表 二、四一二一番
振替貯金 大連三三〇番

支店 金州、普蘭店、皮子窩、鞍山、奉天小西關、撫順本溪湖、安東縣興隆街、開原、公主嶺、長春、吉林范家屯

急募生徒

南滿自動車講習所

設備完善學費因爲開校一週年紀念的緣故今回入學的制限本科三個月卒業特別大割引優待之

大連市橋立町交通汽車行西邊便是

關東廳果樹組合指定

兩層瓶式 噴霧器

代理店 大連山縣通六三番地

蘆田洋行

電話長二、三四〇六番

附帶直徑二分粗之水管二十四尺及握手管、扣庫、二頭噴霧口各一個

特等 一架 金貳拾圓
普通 一架 金拾八圓

奉贈圖樣本

兩層瓶式半自動噴霧器

本器係採集各種噴霧器之特長、而加以由實驗上得來之新工夫所製之嶄新之器、能減輕勞力、雖終日使用亦不感覺何等疲勞、其工作能力偉大、而噴霧之力亦强、粗細遠近隨意調節、壓力已經用二百磅之水壓試驗完竣、決無破壞之虞、（主要用途）本器最適於果樹園之使用已往在各地之果樹園博得極大之歡迎

## 經濟

# 倫敦紐約期現均下跌
# 因反動鈔票慘落
## 賣風甚盛大豆價步疲
## 餅油精神高粱賣而落

【本埠專訊】海外大條倫敦落十六分七、紐約落四分一、孟買不變、英美漲四分三、美日漲三仙、中美不變、大洋一百八元五角、匯中一百一元、上海標金至八百七十元關門、鈔票放盤一百三十六元二角、大價一百三十六元二角、小價一百三十四元四角、收盤一百三十四元七角、安七百六十八萬元。

大豆因日商及北地帮賣而歆疲、豆餅不齊穩平、豆油因華南帮買而精神、高粱多賣下落。

【上海二十八日電】倫敦大條現市二十八片十六分七、期市二十八片十六分九、投機帮賣而下落、印度投機於小價時買、暗盤浮動甚激、美國少買、紐約大條現市六十一仙、加拿大定期三月放盤六十一仙二十九、收盤六十一仙二十五、五月放盤六十一仙三十、收盤六十一仙六十、七月放盤六十一仙六十五、收盤六十二仙十五、九月放盤六十二仙十五、收盤六十二仙七十五、英美匯兌四弗七十九仙四分一、美日匯兌二十八弗十二仙、中美匯兌三十九弗、標金放盤八六二五三角、大價八七八元、小價八六二元一角收盤八六九元五角。

【又電】海外銀奔騰、上海銀價逆行低落之原因如左、

關於比國幣不安、先令花旗觀高、故沙孫約空二百萬磅、陸續訂空所致外銀匯兌掛牌賣價提高、誘導銀弱、標金空戶感多、訂副者殊甚踴躍、中國政府承辦之獎勵現銀入口、全無效力、是外亦無銀入口、金融愈形惡化、無有準備銀、增發公債、結局是膨脹通貨、公債準備之關稅、收入比往年、激減所致紙幣極形不穩、現在財政部所採用之銀政策、與海外價高之銀塊、若能平衡、中國物價必招暴落、中國財界益恐陷入苦境、其外討匯費每月必需一千八百萬元、增大軍費、膨脹紙幣之懸念、外國銀行亦陸續收集現銀、今後政府之對策、紙幣不安、人情關係、標金匯兌情俱趨高、

【又電】昨日立法院完發行一億元、公債最後決定、

【又電】美國收買產銀價格已接近六四仙半、已無歸國有令之必要、政府有意取消、銀派議員反對、

【又電】比國幣平價切下數百分之七左右之觀測、

【又電】中國決定發行一億元公債、沙孫氏向國民政府勸告中國併用銀及磅本位、銀通貨及磅通貨流通二種貨幣、有意向政府齊言、昨夜聲明及又電美國銀歸國有拋棄之懸念、種種之銀彩材料擁擠、華北帮標金東匯多買、日銀賣、美匯沙孫中國側銀行盛買、

【又電】全市開盤前後南京電傳國民政府四月一日決定發行一億元公債、一方面運用平衡稅以防止銀價提高、外商沙森氏急出訂空外匯、標金則有源々浮把狼狽補進、外匯遽緊標金飛漲收盤前場、同時的沙森氏復建議使英支借欵成立後發行英磅本位之紙幣設喧嚷市場、中央與沙森出空六月先令標金回縮十元、銀行方面對於外匯、近卯空付、尚有些許、遠卯轍不多見、

## 滿洲供給需用之洋灰
# 缺二十五萬噸
## 滿洲洋灰公司借欵一百萬元
## 三菱側要求欲得販賣權二一年

【撫順特訊】撫順洋灰會社常務佐々木實造氏、最近出日本視察歸來、對記者曾有如左之談話、

此次曾到東京、大阪、淺野洋灰會社、石川縣七尾洋灰會社、三重縣藤原小野田洋灰會社、山口縣宇部洋灰會社、其他九州方面各會社、參觀其施設、論規模、撫順洋灰工場、均不劣於以上各社、唯日本內地之工場、多靠近原料產地、撫順工場、原料現在由大連供給、且無海岸、運搬稍感不便、好在附近產煤、確爲一好的條件、撫順洋灰工場每日需煤約一百廿噸、藤原小野田等現在年產洋灰四十萬噸、其施設之完備、堪稱日本第一、年額十萬噸之撫順工場、其施設、比之藤原小野田、當無遜色、脫退聯合之小野田、在滿鮮具有絕大的勢力、而聯合派、現尚未能進出滿鮮全滿需要洋灰、超九十萬噸供給數在六十五萬噸、由日本尚須輸入廿五萬噸、今後當日漸隆盛、

又撫順洋灰、五月中擬行充實內部、自六月開始採業、生產年額、約在十萬噸云、

【奉天訊】滿洲洋灰股份公司、爲擴充業務、由三菱借資金百萬元、聞三菱以該公司之滿洲洋灰公司生產品販賣權讓與二年爲條件、於三菱與以販賣額之四分佣錢又有由三菱側派三職員入兩公司之模樣云、

又該公司工場、去冬基礎工事已終、近日着手本工事、出品於本年秋間上市云、

# 過去四年之我國貿易

事變以來躍進發展下之滿洲國過去四年之貿易壯況如左（單位爲百萬圓）

| 年別 | 輸出 | 輸入 | 出入超 |
|---|---|---|---|
| 六年 | 七三八 | 三四一 | 出三九七 |
| 七年 | 六五一 | 三〇〇 | 出三五一 |
| 八年 | 四二二 | 五一四 | 入九一 |
| 九年 | 四〇九 | 五九三 | 入一四 |

仍輸入由事變以前遂年呈示減少事變翌年之七年、低下三億元、比四年爲約四成減少、事變以來增加、經濟建設漸呈堅實之度、八年一躍激增五億一千萬元、比前年爲約七成呈增、更九年呈示一成七分之增加、貿易對照國度輸入實佔七成、是基日亘額之資本投下、物資購入之促進其第一因也矣、

# 北滿各鐵路沿線
# 上旬存豆數量

【哈爾濱特訊】北鐵接收後、一時北滿頓呈活躍氣象、至於運費尤需低減、玆將北滿各鐵道沿線三月上旬末之存豆數量述之如左、

| 站名 | 數量 |
|---|---|
| ▲哈爾濱管內 | 九三、一五五 |
| ▲哈北線 | 三四、八五二 |
| 北安鎮 | 一、一二〇 |
| 綏化 | 九、八七〇 |
| 四方台 | 一、三二七 |
| 海倫 | 一、五三〇 |
| 其他 | 二、〇〇五 |
| ▲松花江沿岸 | |
| 樺川 | 六、六五〇 |
| 佳木斯 | 一九、一五〇 |
| 三姓 | 四二、九五〇 |
| 其他 | 八〇、五七九 |
| ▲拉賓線 | 六、一〇五 |
| 拉林 | 一、五〇〇 |
| 五常 | 二、一七五 |
| 山河屯 | 二、四〇〇 |
| 其他 | 〇二〇 |
| ▲南部線 | 一、四五二 |
| 雙城堡 | 一、〇七二 |
| 三岔河 | 一六五 |
| 陶賴昭 | 一一五 |
| 其他 | 一〇〇 |
| ▲東部線 | 一五、〇九七 |
| 阿什河 | 八二五 |
| 烏吉密河 | 五、七七五 |
| 海林 | 二八〇 |
| 牡丹江 | 三、〇〇三 |
| 其他 | 五、二一四 |
| ▲西部線 | 一三、九三一 |
| 對青山 | 一、三三六 |
| 滿溝 | 四、三二四 |
| 安達 | 七、二七二 |
| 其他 | 一、〇〇〇 |
| ▲齊北線 | 三七、三七九 |
| 克山 | 八、六四〇 |
| 泰安 | 一八、六九四 |
| 訥河 | 二、四〇〇 |
| 齊齊哈爾 | 二、六六 |
| 拉哈 | 四、三八〇 |
| 其他 | 六〇〇 |
| 總計 | 三四一、二九六 |

# 電電會社第二次
# 股東總會情形

滿洲電信電話株式會社第二次股東總會、三月二十八日午前九時在新京紀念公會堂開幕、日滿兩國關係當局、日滿兩國側各股東出席、會社側有山內總裁及各重役出席之下、昭和九年度決算及到益金處分等滿場一致通過、同社九年度業績頗好、

昭和九年度決算概況如次、

營業收入一百二百五十九萬五千元、

雜收入三萬四千元、

利息收入二十三萬一千元、

總益金合計一千二百八十六萬元、對此支出如次、

營業支出八百四十七萬元、

雜支出三萬二千元、

利息支出十六萬三千元、

資產償却費百二十一萬五千元、

總損金九百八十七萬元、除餘二百九十九萬元、股東紅利六分法定積立金十五萬元、社員退職給與積立金十九萬圓、紅利平均準備積立金三十二萬元、特別積立金十六萬元、並過二十九萬餘圓、於翌年度、可見會社之基礎益鞏固矣、

# 潘垣綢緞莊市況
# 本年之交易

於奉天綢緞莊者現在達十店、中三萬元以上之股本爲五店其他爲二萬元以下、均是南華方面之輸入、最近因日本之人絹進出受庄迫、又一方滿人之嗜好漸次變化洋服、銷路之減退不少、入本歲已達休業店舖二店、主要放賣價格如次、

| 店名 | 地址 | 資本金 | 一月中 | 二月下旬至三月下旬 | 一個月平均放賣額 |
|---|---|---|---|---|---|
| 五源綢緞莊 | 鐘樓南 | 五萬元 | 四五、 | 五〇〇元 | 二五、〇〇〇元 |
| 德慶元綢緞莊 | 胡同 | 五萬元 | 五三、 | 三〇〇元 | 三九、〇〇〇元 |
| 和發永綢緞莊 | 同 | 三萬元 | 三八、 | 六〇〇元 | 三〇、〇〇〇元 |
| 天𧶠祥綢緞莊 | 鼓樓南何文清 | 三萬元 | 三一、 | 四〇〇元 | 三一、〇〇〇元 |
| 成記綢緞莊 | 胡同劉慕唐 | 三萬元 | 一五、 | 六〇〇元 | 一三、〇〇〇元 |

# 柞蠶絲檢查所
## 來月中旬即可開辦

【安東特訊】本埠已設立完備之柞蠶絲檢查所、其舉行開式將於來月十四日舉行、現全國查機器已將裝運來安、故開所儀式時期、因機械部未能裝竣、致開所延緩日期、玆聞檢絲業公會聯合會、爲期全國柞蠶絲品質之向上、以謀銷路之擴張其實施工作之辦法、除將全埠柞絲出品實力加以化驗之鑑定外、並將全國蓋平、海城、鳳城岫巖、西豐、莊河、岫岩、寬甸、數集中安東柞絲檢驗所從事實施化驗及肉眼檢查、俟經過相當手續、認爲品質純潔後即由柞絲檢查所加蓋印記、並由絲業聯合會出具証明、以便隨時銷售於日本內地朝鮮中國各處、絲業聯合會業經擬定辦法、通來通令全國絲業公會遵照辦理、將來如果實力進行、則滿洲出產之柞蠶絲、品質即可提高、市價亦將增大云、

# 最近之三年
## 純民營工程

依據滿洲土木建築協會調查最近三年間之全滿工程總額、

| 年度 | 金額 |
|---|---|
| 七年度 | 二八八六萬圓 |
| 八年度 | 一億〇〇五三萬圓 |
| 九年度 | 一億五〇〇六八萬圓 |

比八年度增加爲五〇%、仍去歲工事中純民營工程（除官廳及滿鐵）約四千五百萬圓各主要都市別情況如左、

| 都市 | 金額 |
|---|---|
| 新京 | 一三三七萬圓 |
| 奉天 | 一二八一萬圓 |
| 大連 | 一二二三萬圓 |
| 哈爾濱 | 五三五萬圓 |

此他鐵道新線關係之建設費達三千三百四十萬圓矣、

# 美國二月
# 購銀減少

【紐約電】據今日統計、二月份輸入美國之白銀、較諸上月已形減少、二月份輸入值六、三九一、〇〇〇元、查一月份輸入值一九、〇八五、〇〇〇元、去年二月僅值二、一二八、〇〇〇元、

【又電】英鎊復、現又引疲起垣街之許多討論、頭腦冷靜者斷定今日跌價仍賣風所致、但有許多人以爲英當局有無仰低鎊之計劃、則不久必有維持之、同時一般人現密切注視金幣在英鎊低賤之壓力下有無不堪支持之象、

# 安東銀外溢
## 計達三百萬

【安東特訊】在安東自去年底以來、至最近止約有三百萬元之銀流出、國外者可以想像、因此安東警察廳招集滿洲街金融業者卅二名、由安藤警務科長親自懇談之結果、今後勿徒圖私利加以酌量批賣、而防止密輸云、

# 俄願與美國
# 擴充貿易

【中央社】紐約二十二日哈瓦斯電、蘇聯駐美大使特羅雅諾夫斯基發表宣言、謂歐洲一旦發生戰事、則其結果必將蔓延全球、蘇聯現已準備保障領土完整、俾勿受他國之侵犯、不過蘇聯志在和平、決不侵犯他人耳、又謂蘇聯願與美國擴充貿易、以冀兩國關係益臻密切云、

## 商況電訊

▲大條與匯兌▼（三月廿八日前場）

倫敦大條　現市　二八片六分七
期市　二八片六分九
紐約大條　六一仙〇分〇
孟買大條　六七盧比六分九
美日匯兌　二八弗一二
英美匯兌　四七九仙八分一
中美匯兌　三九弗〇分三
英日匯兌　一志二片三分五
英中匯兌　一志七片八分五
英法匯兌　七二法七五
斯切爾股票　二九弗八分一
美棉換算（漲二十錢）

| | |
|---|---|
| 現市 | 一〇仙三五 |
| 三月 | 一〇仙〇七 |
| 五月 | 一〇仙一三 |
| 七月 | 一〇仙七二 |
| 十月 | 一〇仙八二 |
| 十二月 | 一〇仙八五 |
| 一月 | 一〇仙九五 |

印棉換算（漲十五錢）

| | |
|---|---|
| 弗爾齊 | 一三一盧比 |
| 布勞其 | 二二〇盧比 |
| 歐姆拉 | 一九七盧比 |

◇支加哥小麥

| | |
|---|---|
| 現市 | 九五仙四分一 |
| 本期 | 九三仙八分三 |
| 遠期 | 九二仙八分七 |

▲本埠特產▼（三月二十八日前場）

◇大豆

| | | |
|---|---|---|
| 現市 | 四、八一 | 四、八一 |
| 三月 | 四、八五 | 四、七七 |
| 四月 | 四、八三 | 四、七七 |
| 五月 | 四、九〇 | 四、八五 |
| 六月 | 五、〇〇 | 四、九三 |
| 七月 | 五、〇七 | 四、九九 |
| 袋裝 | 四、一二 | 五、〇四 |

◇豆餅

| | | |
|---|---|---|
| 現市 | 一、四七〇 | 一、四六〇 |
| 四月 | 一、四七五 | 一、四七五 |
| 五月 | 一、四九〇 | 一、四七五 |
| 六月 | — | — |
| 七月 | — | — |

◇豆油

| | | |
|---|---|---|
| 現市 | 一四、三五 | 一四、三五 |
| 三月 | 一四、七〇 | 一四、五五 |
| 四月 | 一四、八〇 | 一四、六〇 |
| 五月 | 一四、六〇 | 一四、六〇 |
| 六月 | — | — |

◇高粱

| | | |
|---|---|---|
| 現市 | 四、〇一 | 四、〇一 |
| 三月 | 四、〇六 | 四、〇〇 |
| 四月 | 四、〇三 | 四、〇四 |
| 五月 | 四、〇二 | 四、〇九 |
| 六月 | 四、一八 | 四、〇〇 |
| 七月 | 四、一二三 | 四、二〇 |

▲本埠銀價▼

| | | |
|---|---|---|
| 現市 | 一三六、六〇 | 一三四、九五 |
| 高 | 一三六、九〇 | 一三四、六五 |
| 成交數 | | 一二五萬 |
| 遠期 | 一三六、二〇 | 一三四、七〇 |
| 高 | 一三六、二〇 | 一三四、四〇 |
| 成交數 | | 七八萬 |

◇銀價掛牌

| | | |
|---|---|---|
| 金票對小洋 | 九八、 | 八八 |
| 鈔票對小洋 | 一三四、 | 二〇〇 |
| 大洋對鈔票 | 一〇九、 | 六〇〇 |

△商品市場▽

◇大阪期米

| | | |
|---|---|---|
| 現 | 三〇、 | 二八 |
| 放盤中 | 三〇、 | 五〇 |
| 期 | 三〇、 | 七五 |
| 現 | 三〇、 | 一二 |
| 收盤中 | 三〇、 | 四八 |
| 期 | 三〇、 | 六九 |

◇東京期米

| | | |
|---|---|---|
| 現 | 三〇、 | 三三 |
| 放盤中 | 三〇、 | 五二 |
| 期 | 三〇、 | 八〇 |
| 現 | 三〇、 | 二六 |
| 收盤中 | 三〇、 | 五九 |
| 期 | 三〇、 | 七九 |

◇仁川期米

| | | |
|---|---|---|
| 現 | 二七、 | 九〇 |
| 放盤中 | 二八、 | 二六 |
| 期 | 二八、 | 四六 |
| 現 | — | |
| 收盤中 | 二八、 | 二〇 |
| 期 | 二八、 | 四〇 |

◇大阪三品

| | |
|---|---|
| 三月 | 二〇一、六〇 |
| 四月 | 二〇一、七〇 |
| 五月 | 二〇一、七〇 |
| 六月 | 二〇一、三〇 |
| 七月 | 二〇二、〇〇 |
| 八月 | 二〇一、〇〇 |
| 九月 | 二〇一、〇五 |

◇同收盤

| | |
|---|---|
| 三月 | 二〇一、五〇 |
| 四月 | 二〇一、〇〇 |
| 五月 | 二〇〇、七〇 |
| 六月 | 二〇一、四〇 |
| 七月 | 二〇〇、二〇 |

◇大阪棉線

| | | |
|---|---|---|
| 本期 | 六一、九〇 | 六一、六五 |
| 遠期 | 六一、三〇 | 六一、二〇 |

◇大阪人絹

| | | |
|---|---|---|
| 一期 | 六八、〇〇 | 六六、九〇 |
| 二期 | 六八、〇〇 | 六七、〇〇 |

◇東京棉系

| | | |
|---|---|---|
| 本期 | 二〇一、〇〇 | 二〇〇、一〇 |
| 遠期 | 二〇〇、三〇 | 二〇〇、六〇 |

◇神戶餅

| | | |
|---|---|---|
| 五月 | 四、四八 | 四、五一 |
| 六月 | — | — |

◇神戶匯兌

| | | |
|---|---|---|
| 日美買賣 | 二弗八 | 八分〇 |
| 日英買賣 | 一志二片 | 一六分一 |

◇橫濱生絲

| | | |
|---|---|---|
| 本期 | 九、六七 | — |
| 遠期 | 五、八二 | — |

◇大連股票

| | | |
|---|---|---|
| 九品 | — | — |
| 豆新 | 二一、〇〇 | 二一、〇〇 |

◇同短期

| | | |
|---|---|---|
| 九品 | 二一、七〇 | — |
| 豆新 | 二四、三〇 | — |
| 錢鈔 | 二三、八〇 | — |
| 東新 | 四五、九〇 | 四六、六〇 |
| 高 | 一四六、六〇 | 四九、九〇 |
| 日產 | 一〇二、二〇 | 一〇二、五〇 |
| 朝新 | 二八、〇〇 | — |

△滿洲行市▽（三月二十八日前場）

◇奉天奉票對金票

| | |
|---|---|
| 現市 | 一五、四〇〇 |

◇奉天國幣對金票

| | | |
|---|---|---|
| 現市 | 一〇九、七〇 | 一〇九、四〇 |
| 遠期 | 九一、三〇 | 九一、三〇 |
| 高 | 九一、七〇 | 九一、一〇 |
| 安 | | 七九萬 |

◇奉天鈔票對國幣

| | | |
|---|---|---|
| 現市 | 一三四、二〇 | 一三四、二〇 |
| 遠期 | 一三四、二〇 | 一三三、四〇 |
| 高 | 一三四、二〇 | 一三三、四五 |
| 安數 | | 五五萬 |

◇哈爾濱國幣對金票數

| | | |
|---|---|---|
| 現市 | 一〇九、六〇 | — |
| 本期 | 一〇九、六五 | — |
| 遠期 | 一〇九、三五 | — |

◇開原國幣對金票

| | | |
|---|---|---|
| 現市 | 一〇九、八〇 | 一九〇、八〇 |

◇新京國幣對金票

| | | |
|---|---|---|
| 現市 | 一〇九、四〇 | 一〇九、四〇 |

◇公主嶺國幣對金票

| | | |
|---|---|---|
| 現市 | 一一、〇〇 | 一一、〇〇 |

◇安東國幣對金票

| | | |
|---|---|---|
| 現市 | 一〇九、八〇 | — |
| 匯兌 | 一、一六〇〇 | — |
| 本期 | 一〇九、三〇 | 一〇九、三〇 |

◇哈爾濱大豆

| | | |
|---|---|---|
| 大洋 | 七三、二〇 | — |
| 國幣對 | | |
| 烟台匯 | 一、二六五、〇〇 | |

▲大條與匯兌▼（三月廿八日後場）

倫敦大條　二八辨十六分七
又期市　二八辨十六分九
紐約大條　六一仙〇分〇
孟買大條　六七盧比六分九
英美匯兌　四元七九仙四分一
美日匯兌　二八元一二分一
中美匯兌　三九元〇分〇
日美匯兌　二九元八分一
期切爾股票　二八元一六分一
神戶日美匯　二辨十三分一
同日英匯兌

◇上海外匯

| | | |
|---|---|---|
| 日匯買賣 | 三六兩〇分〇 | 三六兩二分一 |
| 英匯買賣 | 七辨十八分一 | 七辨十六分三 |
| 美匯買賣 | 三八元四分一 | 三八元八分一 |

◇中央銀行掛牌

| | |
|---|---|
| 金單位 | 一七五角二分 |
| 英匯 | 七辨十四分一 |
| 美匯 | 三八元十六分七 |

◇上海標金

| | |
|---|---|
| 昨日收盤 | 八六二元一角 |
| 今日放盤 | 八六三元〇角 |
| 小價 | 八六二元三角 |

大價

| |
|---|
| 八六九元五角 |
| 八六九元〇角 |
| 八六八元〇角 |
| 八六〇元〇角 |
| 八六九元〇角 |
| 八六七元二角 |
| 八六九元〇角 |
| 八六七元五角 |
| 八六二元五角 |
| 八六八元〇角 |
| 八六〇元〇角 |
| 八六九元〇角 |
| 八六九元五角 |

收盤　八六九元五角

▲本埠錢市▼

現市

| 時間 | 金換鈔 | 鈔換洋 | 金換洋 |
|---|---|---|---|
| 十時 | 一三六、六〇 | 一三四、一〇 | 九八、三五 |
| 二時 | 一三六、六〇 | 一三四、一〇 | 九八、八〇 |
| 二時 | 一三五、八〇 | 一三四、一〇 | 九八、八〇 |
| 二時 | 一三五、一五 | 一三四、四〇 | 九九、四五 |
| 三時 | 一三六、六〇 | 一三四、一〇 | 九九、七〇 |

定市

| | | | |
|---|---|---|---|
| 早市 | 放盤 一三六、一〇 | 最高 一三六、一〇 | 四月十三日 |
| | 收盤 一四七、〇〇 | 最低 一四四、四〇 | 七八八萬圓 |
| 晚市 | 放盤 一三五、一〇 | 最高 一三五、一〇 | 四月十三日 |
| | 收盤 一四五、〇〇 | 最低 一四四、一〇 | 三八九萬圓 |

△錢鈔▽

◇大連行市

| | | |
|---|---|---|
| 現市 | 三九、四九 | 三四、七五 |
| 高 | 三五、一〇 | 三四、三〇 |

△特產發送▽（三月二十八日前場）

▲開原發

| | |
|---|---|
| 大豆 | 二車 |
| 高粱 | 一車 |
| 豆餅 | — 車 |
| 雜穀 | 十車 |

▲新京發

| | |
|---|---|
| 大豆 | 三四車 |
| 高粱 | 一車 |
| 豆餅 | 二車 |
| 雜穀 | 九車 |

▲公主嶺發

| | |
|---|---|
| 大豆 | 五車 |
| 高粱 | 七車 |
| 豆餅 | 一車 |
| 雜穀 | 九車 |

▲四平街發

| | |
|---|---|
| 大豆 | 四車 |
| 高粱 | 一車 |
| 豆餅 | 一車 |
| 雜穀 | 九車 |

▲大連到

| | |
|---|---|
| 大豆 | 一八四車 |
| 高粱 | 二車 |
| 豆餅 | 六車 |
| 雜穀 | 八五車 |

◇哈爾濱小麥

| | | |
|---|---|---|
| 四月 | 一、一九〇〇 | — |
| 五月 | 一、三〇〇 | — |
| 六月 | 一、二〇〇 | — |

◇哈爾濱小麥

| | | |
|---|---|---|
| 四月 | 一、三〇〇 | — |
| 五月 | 一、五九〇 | — |
| 六月 | 一、六二五 | — |

△商品市場▽

| | | |
|---|---|---|
| 出來高 | | |
| 遠期 | 一三五、一〇 | 一三四、五五 |
| 高 | 一三五、二〇 | 一三四、一〇 |
| 出來高 | | 三八九萬 |

◇掛牌

| | |
|---|---|
| 金票對小洋 | 九九、七〇 |
| 鈔票對小洋 | 一三四、二〇 |
| 大洋對鈔票 | 一〇九、七〇 |

◇大阪期米

| | | |
|---|---|---|
| 現 | 三〇、 | 四二 |
| 放盤中 | 三〇、 | 六七 |
| 期 | — | |
| 現 | 三〇、 | 四九 |
| 收盤中 | 三〇、 | 六八 |
| 期 | — | |

◇東京期米

| | | |
|---|---|---|
| 現 | 三〇、 | 五七 |
| 放盤中 | 三一、 | 七一 |
| 期 | — | |
| 現 | 三〇、 | 六一 |
| 收盤中 | 三〇、 | 八一 |
| 期 | — | |

◇仁川期米

| | | |
|---|---|---|
| 現 | 二七、 | 八七 |
| 放盤中 | 二八、 | 二一 |
| 期 | 二七、 | 四三 |
| 現 | 二八、 | 六六 |
| 收盤中 | — | |
| 期 | 二八、 | 四三 |

◇橫濱生絲　五八六

◇神戶餅

| | |
|---|---|
| 四月 | — |
| 五月 | 四四、七 |
| 六月 | — |

◇同收盤

| | |
|---|---|
| 四月 | — |
| 五月 | 四四、九 |
| 六月 | — |

◇大阪棉絲布現物

| | |
|---|---|
| 龍C | 六、六八 |
| 軍人 | 八、二〇 |
| 顏鷲鳥 | 五、〇八 |
| 扇面 | 六、七〇 |
| 福助 | 二、〇〇〇 |

△滿洲行市▽

◇奉天奉票對金票

| | |
|---|---|
| 現市 | — |

◇奉天國幣對金票

| | | |
|---|---|---|
| 現市 | 一〇九、六〇 | 一〇九、四五 |
| 遠期 | 九一、四〇 | 九一、四〇 |
| 高 | 九一、八〇 | 九一、二〇 |
| 安數 | | 二九萬 |

◇奉天鈔票對國幣

| | | |
|---|---|---|
| 現市 | 一三三、五〇 | 一三三、二五 |
| 遠期 | 一三三、四〇 | 一三三、一五 |
| 高 | 一三三、五〇 | 一三三、九〇 |
| 安數 | | 二二萬 |

◇哈爾濱國幣對金票

| | | |
|---|---|---|
| 現市 | 一〇九、三〇 | — |
| 本期 | 一〇九、二〇 | — |
| 遠期 | 一〇九、四〇 | — |

◇新京國幣對金票

| | | |
|---|---|---|
| 現市 | 一〇九、〇〇 | 一〇九、〇〇 |

◇安東國幣對金票

| | | |
|---|---|---|
| 本期 | 一〇九、三〇 | — |
| 遠期 | — | — |

◇哈爾濱大豆

| | | |
|---|---|---|
| 四月 | — | — |
| 九月 | — | — |
| 六月 | 一二〇、七五 | — |

◇同小麥

| | | |
|---|---|---|
| 四月 | — | — |
| 五月 | 一五、七五〇 | — |
| 六月 | 一五九、二二五 | — |

◇大連股票

| | | |
|---|---|---|
| 五品 | 二〇、九〇 | 二〇、九〇 |

◇同短期

| | | |
|---|---|---|
| 五品 | 二〇、五〇 | 二〇、五〇 |
| 豆新 | 二四、四〇 | — |
| 東新 | 四六、五〇 | 四六、四〇 |
| 高 | 四六、五〇 | 四六、四〇 |
| 朝新 | 二七、〇〇 | — |
| 日產 | 一〇二、三〇 | 一〇二、九〇 |
| 錢鈔 | 二三、九〇 | — |


## 奉天商埠地六緯路
# 興奉鐵工廠

電話（日）三六四二番（滿）五〇六六番

本工廠營業科目

自製各式溫水鍋爐　衛生材料　各種機器　裝製暖汽　暖房鍋爐　新式汽包　鑛山鐵路　高壓汽罐　乙切科目　二十餘種　大小工業　諸般機械　均能修理　殷勤包作

# 奉天泰東日報分社

地址　商埠地二經路大西邊門外三十八號

## 招募

派報處、希望應募者、詳細請向奉天分社接洽

人人必備的日語辭書

# 漢字索引模範日語辭典

內容……搜集日語中不能以漢字字義解釋且不易體者及一切日常習用之詞句、與以極正確的譯釋、且註明詞類、使閱者一覽即解。

分量……五百餘頁、裝成一厚册、單語及短句計數千。

特色……選取得宜、排版清晰、裝釘美麗、便于查閱。

附錄……卷末附有「熟語、成語日譯集解」係將國語中常用的熟語成語譯爲適當的日語之熟語成語、在翻譯上可稱之爲寶貴的貢獻

總批發處　大連市奥町八十五　泰東日報社出版部　振替口座大連一三七三番

每册定價　大洋一元三角　郵費一角

報社分日東地各泰均代售

曾在本報連載過的長篇愛情小說

# 流動・水中緣

趙惛九著

▲流動是愛情小說中的傑作

▲水中緣可以解決你愛的謎

爲愛所苦的青年不可不一讀

正進行愛的青年更不可不讀

兩長篇裝訂二册流動定價五角水中緣嗣後出版

各地泰東日報分社皆代售

# 不日分期出版

總批發處　泰東日報社出版部

## 實校改來月四日招生 考試定期十五日施行

### ▲▲▲▲▲招收學生若市內不足時則即仍由州內各地招收▼▼▼▼▼

爲解決由公學堂高二卒業生昇學難而設之市立滿人協和實業學校。中途雖發生幾多波折。卒因各發起人本諸一般商民之希望。努力奔走。最後終告成功。在此一月餘之期間中。一般失學學生幾如大旱之望雲霓。連日向附設於大連市商會內之市立協和實業學校期成後援會並西崗商會詢問入學手續者。相繼不絕。觀此可知學失學學生之多與昇學心之切矣。該校原決定於本月二十七日開始招生。但關東州廳側許可刻間尚未頒下。故招生報名期間改自四月四日起至十日止。考試期定四月十五日。考試地點現尚未決定。聞或假大連市立實業學校日人學校地址在柳町九十八番地或第三中學校內施行。對志願入學者之資格。限自滿十二歲以上至二十一歲。須在公學堂高二卒業。或有同等學力者。並須得公學堂長之証明。及所管察派出之居住証明。應試者可向市役所學務係索取入學手續書。填寫後再交該學務課。招生之限制雖原定只收市內者。然市內不足時。則再由大連民政署十一會屯管內招收。他如旅金普貔四地之學生亦可入學云。

## 惡貫滿盈

### 惡徒妬情行兇未遂 暴露四年前强姦案

### 强姦少女竟欲霸爲已有 忿女出嫁謀殺未婚夫

諺云萬惡淫爲首。一般青年男子爲色之一字而演出種種違悖人道光怪陸離之行爲者。時聞不鮮。玆有四十歲之日男子强姦十四歲滿人少女之怪劇。事發生於四年之前。乃惡貫滿盈。經過四年之久。卒於日前暴露。惡徒罹法矣。玆將該案經過探誌如左。

現住市外南沙河口新民屯一百四十八番地住戶湯友仁。長女鎖子。現年十八歲。其家東廂房有住戶日人岩永政次者。年四十一歲。現充大連機械製作所之工人。其妻於數年前因病死亡。遺有四子。岩永乃係流氓。且極貧妻。於三年前經人介紹賃屋居住該處。時鎖子十四歲。姿色甚爲娟好。該徒因妻死後。性慾無法解決。乃蓄意誘姦該女。於同年七月間。某日。乘鎖子之母外出。家中無人之際。該徒竟强將鎖子拖至室中。實行强姦。當時鎖子雖極力抗拒。然以力非其敵。卒被姦污。事後因懼羞恥。未敢告之母父。其後在此數年之間。該徒仍日日垂涎於該女。每欲乘機誘姦。鎖子前已經家人介紹。最近未婚夫擬迎娶結婚。事被該惡徒得知。心甚恨之於失望忿恨之中。乃竟於本月二十五日下午。懷藏利刄。前往鎖子之未婚夫劉某家。擬尋劉某殺害。其意如此可即强霸鎖子。終爲己有。詎劉某當時未在。陰謀未逞。返舍後暗中又脅迫鎖子。禁其出嫁。並恐嚇不從時決定殺死云云。鎖子爲避免性命之危險。當即告知其父母。其父大怒。當向沙河口警署司法係提起控告。請求懲以强姦少女之罪。司法主任據情後。甚爲震怒當派員拘捕犯人到案。嚴加虐懲云。

## 御駕過連之警衛

### 應援御警衛之 各地警官即來連

### 連警準備扈從各車

皇帝陛下訪日。御駕過連時。自大連車站出發至埠頭。擔任警戒重大責任之大連各警察署。對護駕所用之前行車後行車及警衛各車輛與扈從員等所乘車。昨已在大連警察署整備就緒。待御駕到連後即行從車警衛。一方自旅順。營口。鞍山。貔子窩各警署所派遣之警部以下六十名。應援警官。定於四月一日一体到連。同時於當日午後五時二十分。實行御警衛之豫行演習云。

## 關東州廳施行 預備警衛演習

### 御駕經過大連時 特攝製活動寫眞

關東州廳。關於滿洲國皇帝陛下訪日之警備。爲期萬無遺憾計。將於四月一日。以碼頭爲中心。特施行警衛之預備演習。以資訓練豫備員。查該預備演習之配置。於皇帝出發之當日。皆取同一形式。諒必異常混亂。州廳對該日之情況。擬攝取活動寫眞。特於月之廿五日下午五時。聘請技師二名來連與水上警署接洽後。即規定攝影塲採謀地點。以備當時有所措施云。

## 日商店員 拐帶潛逃

大連警察署。昨據旅順警察署照會略謂。轄界旅順市明治町茂木豆腐店傭人馬元禮。年二十五歲。原籍山東省登州府。數年前經人介紹於該店爲傭人。自始至今。甚勤於職務。該店主人時命其外出收討賬項。習以爲常。無何意外。乃近來似有冶遊之行。忽惰於職務。曾被主人叱責。詎於月之二十六日。忽變厭良心。將櫃上所有之現款二十餘元竊之不辭而逃。查其逃走時間。係在二十六日午後。似由旅順車站乘八時十分火車來連等情。該署據電後。當即派員搜查云。復稱犯人身長五尺五寸許衣棉衣灰色禮帽云。

## 大批人造絲運魯

### 船貨均被華關扣留

市內老虎灘有李再章者。向以小型汽船往各處運送貨物。年來與某撮合。得高價運費。與市內各奸商利徒運送人造絲等違禁貨物月之二十三日午前。將所有小汽船出孫恒英王永信周茂生等操縱。滿載市內東鄉町同聚棧兩商之人造絲二十五箱。計價値七千餘元。擬偷稅運往山東。由老虎灘海岸出發。直向山東方面進行。約至百餘海里之外。適有烟台中國稅關船海青號巡視於該處。見遙々汪洋中有小汽船破浪而來。甚疑之。開至近前。小汽船見稅關船。欲逃不得。被引至烟台檢查。見船內盡藏人造絲。判明密運無疑。乃即將船並貨。一并扣留。只將孫王周三人放回。該三人昨日由烟台乘[illegible]丸歸連。報告其主人。適水上警察署員至檢驗。入港船經祭詰始供出以上情形云。

## 甘井子滿化社宅 設燃料瓦斯

市外甘井子一帶。年來因工場林立。地面隨之發展。該地之滿蒙化學工業會社々宅。於客歲已施設燃料瓦斯。至冬季竣工。瓦斯會社於二十六日午後三時。已實行開通。瓦斯該社宅之社員家族皆已使用云。

## 龍華宮聖誕 昨舉行祭典

### 滿日各界往祭頗衆 祭祀而雨抑亦奇矣

大連東公園町龍華宮。修築歷有年所。按之屋瓦牆壁之腐朽形勢。蓋建自清時。廟宇前後之棗樹其粗若盆。曾有附近之滿鐵會社早川氏。於清晨登社。路經該地時。天陰霧濃。遙見廟後古棗樹上滿坐紅兜裸体小兒。心甚疑之。近前細覘之已杳。此事市商會長張本政氏因欲興修該廟。與滿鐵接洽聞其所述者。自是滿日人士傳說紛紜皆邀該廟若神。嗣有病者前取水醫之輙癒。今日則所在連濱之日滿信徒已達千百。且益增多。昨(二十八日)爲該廟西海龍王誕辰。主持之大后宮特於是日上午十時舉行祭祀典禮。招請滿日各機關。東西兩商會。到塲拈香與祭。計到者有張本政。龐睦堂。山東同鄉會長孫子傑。西大連劉家屯商民聯合董事王友仁。周子揚。王文川。梁壟達。關東報營業部長周作之。西崗商會外交劉煥彥。市商會書記長方星候。福順厚外交程濟川。佟錫披。宮柳村。邵九卿。龐大海。政記公司王仕年。以及東西兩會全体董事。滿鐵方面各幹部內藤四郎等。達數百名之衆。首由主持道王心印率領衆道鳴鼓喇嘛。張龐兩總代致祭。繼則往拜者與祭。戲々參神。燃放炮炸。並辦有高蹺餘興。日僧參拜。移時式畢。遠近一般善男信女。前往進香祭禮者。廟前車水馬龍。絡繹不絕。香烟繚繞瀰滿廟前。其香火之鼎盛。可見一斑。而最奇者。僧道喇嘛衆人祭祀之頃。忽然降雨紛紛。多時始止云。

□□□□□ 龍華宮昨日聖誕 寺前之熱鬧情形 □□□□□

迎春 康德綢絨 爲摩登女士之春裝最新衣料 希注意焉 大連奧町 瑞康百貨店 電話二六九五六番

## 迷信之咎

### 拘泥年月致誤佳期 青春苦悶仰毒自殺

大連管內海鐵會新甘井子十七番地農戶劉洪度。家道小康。妻某氏生有五子。均已成人。其第五子劉茂章。年十九歲。數年前經媒之言。以彩禮若干。說安沙河口管內丁學寬之妹(現年十九歲)爲媳。尚未結婚。以國人習俗。必擇佳期始克結婚。乃劉茂章。年歲既長。而無妻室。諸感不便。時向其父母暗示。要求結婚。父母則以年月不通。謂不可結婚。以致其子在此春期。慾火難禁。老人豈能瞭解。竟於月之二十六日於某烟館內購得阿片約五分許。當夜吞服。希圖了此餘生。至翌日毒發呻吟床第。父母等以其偶染微疾。並未注意。午後一時許。毒大發。苦悶難堪。其長兄劉茂治。近前探視。見其面色改變。始知服毒。詳加詢問。弟向其兄曰。弟既不才。願與世辭。所服者爲阿片。弟之自殺原因。純係厭世。無他也。劉茂治聞言急。報其父馳至擬將其送往病院救治。適甘井子派出所署員亦々趕至。當命將其昇送往滿鐵病院灌救。幸因毒較輕。生命無虞。然身体已受損失。務需相當時日。不得復元。聞經此事件後。其父母決不再論年月之通與不通。擬即籌備與子完婚。以慰輕生之念。迷信誤人。亦大矣哉。

## 寒煥不調 時疫流行

### 善堂醫士碌忙

時值初春。天侯寒煥不均。時疫流行。市民易於感染疾病。當者尚可去病院就醫治療。而一般貧黎。一旦患病。爲經濟所逼。類皆奔赴本市慈善機關之宏濟善堂附屬病院診視。常幸該院王院長兼外科醫師于少海。侯子孚。對於窮民之治療。非常殷懃。查自本月以還。往該病院調治之男女患者。不下千餘之衆。較諸客歲同期增加倍蓰。治痊者爲數頗多云。

## 日消防國益社開 防火講演會

### 刊印畫片標語 撒佈以廣宣傳

本市日本消防國益社。對於防火一事。頗有研究。爲廣宣傳。由大連各警察署消防者等之後援。於本月二十七日下午一時。在小崗子消防署內。舉行防火講演會。日滿市民當時前往聽講者。塲無立錐之地。外並刊印宣傳畫片。以廣宣傳云。

## 連濱小新聞

### 偷米被捕

水上警察署。每日必須嚴行巡視碼頭各處。以防不逞。廿六日午后一時許。於滿鐵十七號倉庫附近。發見行跡詭密之怪漢一名。手持藍包一個。東望西張。似有所爲。情有可疑。檢查包內。盛有白米三斗許。問所自來。帳無以答。乃逮捕署審訊據供原籍山東省曹州府。現住不定向在碼頭附近充當臨時苦力。熟知碼頭情形。因窃米以備充饑不諱。但該署恐其另有餘罪。現仍拘押調查中云。

### 外出被竊

大連警察署司法係。月二十六日准市內二葉町百零三番地住戶錢田直次者呈稱。略謂髮妻因病就醫入院調治。每日除晝間至作事處。有至病院探視妻病不歸時。距於月之十五日至二十五日之間。每日未歸。不知何時。被宵小撬門入。將所有用物件並衣類及細軟等物。被竊一空。直至二十六日妻病稍癒。出院歸家。始行發覺。詢諸鄰右。均謂不知。仰爲搜查云。

### 針客猝斃

大連警察署轄界廿井子派出所。經某發見有橫臥路側之病夫一名。病甚危篤。即電請西崗子博愛病院爲之調治。証自入院以來。毫未見功效。至二十八日午前六時。死於該院。據該院醫言。係嗎啡中毒以致身死云。

### 慣窃被捕

沙河口警察署司法係。前聞各百貨店及各異服店。時常發生窃案責任所在。連日派員調查。於本月上旬。該署宮刑事探明一嫌疑犯。逮至署中。供稱原籍旅順管內黃泥川會梁家窪子。現住市外侯家溝二區一三五番地。梁世緒之子梁大柱。年十七歲。每日至市內百貨店等商店內。乘買客衆多之時。即偷窃物品。於去年七月起。至本年三月之數月間。曾窃三十餘起。得欵六百餘元云。

### 破窓行竊

市內西崗街九十三番地王如九家。男女老幼數口。上和下睦。家道小康。二十二日午後六時許。家人晚餐後。皆行均已就寢。當有宵小擊破其窗戶玻璃。由窗侵入窃去藍色綿大衣一件。黑色綿大衣一件。並他物多件。尙欲搜找他物。忽聞人聲吃驚而逃。及主人發覺賊兒早已颺逃無踪乃報告警署搜查云。

## 旅管各普通學堂 先後擧行畢業式

【旅順通信】旅順管內王家店會。英歌石普通學堂。堂長黃總誠。自長該學堂以來。熱心教育。不遺餘力。故該堂創立時雖甚暫。而對兒童教育成績。殊大有可觀。黃堂長以時屆修學之期。乃定於本月二十五日午前十時。舉行第一次畢業典禮。同時並頒畢業証書。業已於本月廿日函邀各界屆時前往參觀云。

【又訊】旅順管內方家屯會柏嵐子普通學堂。堂長冷紹年。援例定於三月二十五日午前十時。舉行第十九次畢業典禮。並於月之二十日函請各機關前往參觀。

【又訊】旅順管內方家屯會方家屯普通學堂。々長韓崑玢。原定於本月二十二日午前十時。授列舉行第二十次畢業典禮。然因旅順民政署長派代表前往參加。乃改期於今(二十六日)午前十時舉行。前特函邀各界前往參觀。查此次畢業生並有該地地方紳士贈送獎品等物。用以獎勵畢業諸生。玆將贈送獎品者誌之如下。一、該會夏家屯玉須亭。三羅記帳一百冊。鉛筆八打。二、該會長潘宏慶。贈小洋一元。三、該會書記趙瑞九。贈小洋一元。

【又訊】旅順市乃木町東洋協和會旅順語學校於本月廿二日午后七時舉行第二十八次畢業式。各機關被邀參與者頗多云

【又訊】旅順管內王家店會龍王塘普通學堂。堂長王憲德。本年第十九次畢業。已於本月之十三日午前十時舉行。同時並授與各畢業學生之証書。

【又訊】旅順管內王家店會黃泥川普通學堂。堂長徐立岫。於本月廿三日午前十時。舉行第廿次畢業典禮。並於同時頒與証書。

## 廳保安課整頓交通 將決採嚴懲辦法

### ·交通事故多緣司機失愼· ·懲罰不嚴以致事故層出·

本市年來人口激增。交通隨之紛雜。交通流血慘劇。日有所聞。最近一日間平均發生兩件。安靜之大連市。幾成交通地獄。此次新任之關東廳保安課長石橋氏。爲維持安全。避免市民之遭逢慘禍。今後對交通事故之發生。決定採取嚴罰主義。因根據過去發生事故之原因。殆緣司機之違反交通警章。任意開放過度之馬力。漫不注意之所致云。

## 烏蘇里丸輪船 發現天然痘

### 停船港外施行消毒

大連碼頭海務局。接自定於今(廿九日)晨入港之日滿定期船烏蘇里丸無線電稱。該船自門司拔錨。向大連航行途中。有三等船室之乘客幼兒一名。忽然患病。体熱如炙。後報告船醫。施行診斷。結果判明係患眞性天然痘。乃隔離於病室治療。豫防病菌傳染。並將船中消毒。一方得知該項消息之大連水上警察署。鑑及當滿洲國皇帝訪日。東渡以前。竟發生該項傳染病患者。故頗爲狼狽。經該署幹部等協議結果。今日當該艦來連時。決禁止直接入港。先於港外停船。由海務局派員檢疫消毒後。將乘客並船員施行全部種痘。因此該船客下陸時間。必須遲延。因乘客中有滿鐵八田副總裁等數人云。

## 市商會昨日開會

### 選擧常任董事 審查本年度預算案

大連市商會。自本年度新任會長選定。仍爲前正會長張本政。副會長邵愼亭。劉仙洲後及其他各董事。玆爲謀今後對於一般商民謀福利並刷新會務計。會中職員大事異動。外並增員設置代理正副會長。執掌會中一切事務。外並添設調査部。俾各有專責。在本年度該會之事業中。加入新會員者不下一千餘名。由該會員中每年所得之會費約在五千二百餘元。由此遂增加多數經費。如是事務亦隨之擴大。該會自三名正副會長選出後。爲輔佐會長事務之重要人員常任董事。刻仍未擧。故爲選擧常任董事並審查豫算事宜。特於昨日下午四時招開常任董事會。査本年度之預算較往年增加五千餘元。此因新會員增加事務亦遂擴大故也。本年度之預算額爲二萬五千七百五十元。董事會出主者有張本政。邵愼亭。劉仙洲及舊常任董事遲。王。曲。安。佟。任。以及其他董事等三十餘名。時至由張會長致開會詞。入席則行選擧常任董事。並審查豫算云。

## 露市三慶舞臺 聘到著名坤伶

市內楾立町露天市塲外三慶舞臺。爲振興營業。繁榮市面起見。不惜巨資。由外埠邀聘著名評劇優秀坤伶金鳳霞。金玉霞等角色到連。定於月之廿八日晚登台表演。聞該伶在安奉哈鐵等地演唱評劇多日。頗受各地人士之熱烈歡迎。此番來連獻技亦必博得榮譽云

## 飛鯨隊征連 定期邀賽各隊

### 自廿九日起連賽三日

前大青足球隊長蔡靜山。呂葆琛二君。於數年前在故鄉與子島廣鹿島等處連絡舊日同學及愛好体育諸同志。組織飛鯨(前報聯盟誤)足球隊。經數年長期練習。成績已頗可觀。客歲即擬來連與各隊比賽。以機會難逢。終未實現。玆值春光明媚之季。又是春假之時。一行已於前日由呂蔡二君引導來連。欲與本埠各隊互作友誼比賽。藉資聯絡感情。觀摩球藝。用作日後進取之主鑑。刻下已由大青体育幹事宋子仁君之介紹。與本埠隆華。三井。工華。及西人組織之克斯毛斯球隊約。本月二十九。三十。三十一。三日間。在譚家屯大青球塲開賽。現在各隊正在勵兵秣馬。猛進練習之中。諒屆時定有一番盛況可觀。呂蔡二君各有公務在身。能於公餘之暇提倡体育。不遺餘力。如此熱心眞堪欽佩誠体育界之難得者。

## 飛鯨約全連隊 今日比賽足球

### 飛鯨隊陣容業已決定 午後四時半在錢俱塲

貔子窩長山列島飛鯨足球隊。來連遠征。今已約安全大連隊於今(二十九日)午後四時半在錢俱球塲。作友誼比賽。玆將該隊之陣容誌之於左。

石曰禹 徐恭滿 于隆室 蔡靜山 呂健生 楊本禮 石曰金 董寶長 張玉其 于邦々 張魁一 蔡崧恒 劉長洪 王紹五 張存善 李仁甫

## 時人往來

△洪泰夫氏(海軍中將)昨日由長平丸來連

△太田知庸氏(營口領事)同上

△高田及吉(大連商工會議所會頭)昨日上午八時四十分來連

△三浦中佐(奉天憲兵隊長)昨日午前九時亞細亞號赴奉天

## 游藝消息

### 愛國與友情爲背景之「騎兵聯隊」鉅片

◆放映於日活館影院

美國派拉蒙公司。拘絕大自信而製作之「騎兵聯隊」(原名冰嘉魯槍騎兵)認爲超超特作之黃金片。定於本月廿八日起。放映於本市盤城町日活館。該片背景取意於印度冰嘉魯英國駐屯騎兵聯隊中之一中隊將校爲主角。演出悲壯的軍事。所謂非常時者內顯露極大之意識。衆可諱言的是現露軍人精神。在此世界軍備喧揚中。實爲極空前之傑作。全片演員皆爲世界中之著名大明星。如賈雷古柏在此片(飾中尉)表演十分成功派拉蒙欲攝製此片已有五年之久。終遂所願。而成者空前之擧。實春季最鉅大之此片也。

## 第二期決算報告

(昭和九年十二月卅一日現在)

貸借對照表

資產之部

| 科目 | 金額(圓) |
|---|---|
| 拂込未濟株金 | 二〇、六二五、〇〇〇・〇〇 |
| 通信施設 | 三三、六三一、〇四三・五四 |
| 雜施設 | 二、六二八、〇八一・一八 |
| 未收入金 | 一七九、九一九・八九 |
| 差入保証金 | 七〇・〇〇 |
| 貯藏品 | 一、〇〇〇、九二〇・七八 |
| 郵便振替貯金 | 七三、六一八・四二 |
| 郵便貯金 | 一六八・一二 |
| 銀行預金 | 七、〇七三、四六四・九八 |
| 現金 | 六、六〇七・四八 |
| 假拂金 | 九一九、一七八・三三 |
| 受入証券 | 四〇〇・〇〇 |
| 社內爲替 | 八三、一六四・三三 |
| 合計 | 六五、八四五、五八六・〇二 |

負債之部

| 科目 | 金額(圓) |
|---|---|
| 株金 | 五〇、〇〇〇、〇〇〇・〇〇 |
| 法定積立金 | [illegible] |
| 社員退職給與積立金 | [illegible] |
| 配當平均準備積立金 | [illegible] |
| 特別積立金 | [illegible] |
| 特別[illegible]金 | 五九、三五〇・〇〇 |
| 償却[illegible] | 一、六二〇、八三四・〇四 |
| 社債[illegible] | 八、〇〇〇、〇〇〇・〇〇 |
| 未[illegible]金 | 一、四六八、〇六三・一九 |
| 受入保証金 | 五五、八二六・八六 |
| 假受金 | 九八五、三〇一・三五 |
| 前年度繰越金 | 七四、九九七・四九 |
| 本年度利益金 | 二、九八九、六六七・〇八 |
| 合計 | 六五、八四五、五八六・〇二 |

利益金處分

一金二百九十八萬九千六百六十七圓八錢 本年度利益金

一金七萬四千九百九十七圓四十九錢 前年度繰越金

計金三百六萬四千六百二十四圓五十七錢

此項之處分如左

金十五萬圓 法定積立金

金十九萬圓 社員退職給與積立金

金八萬九千五百圓 役員賞與金

金一百七十六萬二千九百圓 株主配當金(合年利六分)

金三十二萬圓 配當平均準備積立金

金十六萬元 特別積立金

金三十九萬二千六百二十四元五十七錢 翌年度繰越金

昭和十年三月

滿洲電信電話株式會社

取締役 總裁 山內靜夫

取締役 副總裁 三多

取締役 理事 井上乙彦

取締役 理事 前田直造

取締役 理事 西田猪之輔

監査役 監事 西山左內

監査役 范垣忠

監査役 八木聞一


頭痛襲來時 用 はれやか 哈當亞卡 可安然擊出壘外

學日語的捷徑

君欲享受新生活乎？
君欲日滿親想善乎？
君欲謀社會機關乎？
君欲想日語速成乎？
理想的講習法學費低賤！
請馬上快來報名受課吧！

招收第一期 六個月修了
一班 自午后六時至八時
二班 自午后八時至十時

入學資格
△初步稍識文字者不拘男女年令均爲合格
△高等或初等學堂卒業及現在通學者

注目 四月一日 索章即寄

所長講師 王彦昌
講師補 劉桂林
講師補 柳起田

大連市平和街三七(仁壽藥房樓上)
日滿語講習所

緊要聲明

敬啓者敝人自成立永昌號成記以來因職務所關久駐上海大連一切櫃務均委牟紹先辦理詎料該人多不諳事難免不有私用敝人及永昌號成記圖章與人作保事今永昌號成記歇業故此登報聲明倘有用敝人與永昌號成記名義與人作保借貸等事概作無效恐未週知特此聲明

大連市奥町八三 永昌號成記 安仁亭敬啓

招募代理店 各都市只限一店
(依各都市之情形需要一千圓以上至三千圓之保証金)
圖案及御店名入批發 二葉美粧石鹼
招募外交員 需要保証金及保証人二名
二葉商會出張所
大連市敷島町六番地 日光商會內 電話長本局二一〇〇〇番

大命相家雲霄靈 來連
鄙人向在南北各大區域所談偉人紳商閨閣名媛不勝枚舉敢稱言必中鵠立杆見影願各界男女知音有不決之大事盍興乎來
暫寓西崗西富久町九十番地
天然命相館
本處兼治接骨 圓光

接兌聲明

逕啓者玆爲聚萊順號東西無意前途經衆股東議決聚萊順商號及倉庫房舍以及倉庫內裏各物外欠賬目兩千餘元出兌於張雨卿領將聚萊順號改爲聚萊順德記嗣後聚萊順德記無論盈餘虧賠與聚萊順衆股東無涉特此聲明

大連市入船町一番地 敝人 張雨卿啓事

於本年二月廿日將敝原入逐源巨太隆資本參仟元全部兌與張翰卿君接收嗣後該營業盈虧與敝無涉特此聲明

通遼東泰隆啓

大連 中央文具店 浪速町五十九番地 電話二、六五五五番

## 悲歡因緣（六）

王南邨著

### 第九回　陶封君陰府認女　俞俊卿悲中收子

是曳杖而來，到得眼前，看見雪姐便問道，這位可是俞家雪姑娘麼，雪姐見問，到吃了一驚，應道，正是，不敢請問公公，可是陶老封君麼，老者笑道，我與你正是緊鄰，且請到寓中叙話，雪姐就跟着老者出來，却就在自已隔壁，幾間房，雖屋不宏壯，却也潔淨，家中原有一個老僕伺候，進到中堂，雪姐就下拜道，念奴孤弱無依，幸得[illegible]傍公宅，望乞垂慈覆庇，庶不致爲匪人欺侮，說着流下淚來，老者忙扶起道，我昨日在慈雲庵中，遇一仙媽，說起小姐，始末都已盡知，并說老夫流寓無幾，不日有三小兒到來，搬取回里，小姐亦可再生，一同到寒家，說你與男兒有婚姻之好，直待辛壬相及，才了你終身大事，這是仙姥之言，日後必有下落，日前囑我看顧，但你是一個孤身女子，恐往來多有不便，雪姐道，公公若不嫌異鄉孤弱，情願拜爲義父，朝夕侍奉，陶公大喜道，如此甚好，雪姐就請陶公端坐，重復恭恭敬敬，拜了八拜，陶公受了四禮從卽爲父女相稱，雪姐亦將前日遇一仙姥，到來指示的話，說了一遍，陶公道，如此說我在慈雲庵，遇見的就是這位仙姥了，我與你同回之期不遠，且着靜待，原來陰間與陽世一般，亦可雇覓僕婢伺候，當下陶公吩咐老僕，雇一使女，服侍小姐，這陶公只有三子，並無女兒，今朝雪姐爲女，親愛過於所生，雪姐亦盡心孝敬，甚是相安，只是時時想念生身之父，與他乾娘，暗自泣悲事逢之日，與他外甥有姻緣之，因記仙姥之言說，與父親有分，正不知在於何時，諒仙聖之言，決無虛謬，想到此處，焚香誦咒，以消長夕，這鄰近人家男婦，知陶公認雪姐做了女兒都來道喜稱賀，陶公又常與他說及自已家世，并寄寓此的原委，因此雪姐，盡知陶公家中一切備細，無事之時，便要設杯酬答，總與人世一般，這都不在話下，原來這陶公，名芳，字德遠，祖貫江西吉安府，吉水縣人氏，年已望六，媽媽葉氏，同庚賢德，生有三子，只因這年同次子的丈人，陸公合夥，前往山東，販買繭綢，不想到了沂水地方，染患時疫而逝，陸公與他，備辦衣衾棺木，原欲搬移回里，只因那年江浙一帶，倭寇作亂，道路難行，因此只得將棺木暫厝於北門義塚，插留標木爲記，又恐後人損壞，復於棺上留一磚塊，上勒吉水陶公之柩，以使識認，原俟置貨回里，通知陶家，再同來搬柩，不料其時，倭寇猖獗江浙一帶，道路梗塞，商旅不通，直挨至次年春間回里，隨往報知陶家，將所留貨物，除去棺衾等費，開單照收，分碼明白，原來這陶公未出門之先一年，長子陶雲字宇章，已領鄉薦，次年進京會試，又中了第三十六名進士，分發吏部學習觀政，到八月內，選授山西平陽府曲沃縣知縣，正逢聖上誕生，皇子覃恩，內外大小文武官員，俱得申請封誥，陶雲因在京爲父母，援請了誥命，一面差人搬接家眷，那知陶公已歿，雖不能受享於生前，亦得被榮於泉壤，以此地下，俱稱他爲陶老封君，次子陶霖，字潤蒼，是個誠敬之人，只經營生理，照料家務，三子陶電，字漢昭，年方十九，生得堂堂一表，胆勇過人，慷慨仗義，即於是年入了武學，輪鎗擊劍，技藝絕倫，俱在家奉母，惟陶電尚未娶，這年十月間，京差到來，請得誥命回來，合家歡喜，誰知到了次年二月間，陶公回家，報此兇信，這陶孺人，兩子，傷心悲痛，掛孝招魂，是不必說，陶電急欲形搬父柩隨與二兄相商，措置盤費，仍邀陸公同往山東，不料陸公因路途辛苦，又爲倭寇作亂，受了驚恐，回家得病，日重一日，至五月中身故，以致就延時日，陶前已問明陸公，道棺處所，外有標木，內有劃磚記認，遂不避炎暑，拜辭老母兄嫂，單身雇船，由水路順流而下，前往山東進發，不止一日，過了鄱陽湖，出湖口，走長江，這日行船，到了一個臨江大村鎮，正待上岸，買些食物，只見那市梢頭沙灘上，有許多人，圍繞在那裏，又聽得哭聲如雷，陶電即叫停舟，上岸看時，只見衆人圍着一個年老婦人屍首，內有一人號陶痛哭，陶電近前看時，只見這人，生得七尺以上身材，二十上下年紀，熊腰虎背，燕頷豹頭，一貌堂堂，雖然布草衣冠，却是雖羣鶴立，陶電詳看此人，知是個豪傑，又見他哭得傷慟，遂上前拱手問，老兄尊姓大名，這死者却是何人如此悲慟，那人見問，住了哭，看見陶電，氣宇軒昂，丰神俊偉，便叉手說道，在下姓殷名雄，家住荻浦，這是我老母，數日前同小妹，渡江探親未回，及至從親戚回來，竟不知去向，因此分頭招尋，不意遭此慘變，如今小妹尚無下落，諒來必無生理，一邊說着，又大哭起來，陶電道，可傷可傷，這也是大數難逃，如今幸得尋着令堂尊尸，急須買棺成殮，免得暴露，然後再去招尋令妹下落，殷雄道正是，只因去家尚遠，所帶盤費不多，只好權爲掩蓋，到家備辦棺衾，前 成殮，苦不能分身看守，說畢，流淚不已，陶電道，且免傷悲，此事容易商量，且同到小舟少叙，因挽了殷雄的手，同下船來，殷雄便問客長尊姓大名，家鄉何處，今欲何往，陶電道，小弟姓陶名電，字漢昭，祖籍江西吉水人氏，亦與老兄同病相憐，只因上年，老父往山東貿易，病故在沂水地力，今特前往搬取靈柩，所帶盤費，雖不甚多，尚可少爲分贈，以助棺木之費，老兄幸勿嫌褻，殷雄道，且住，在下雖在客途，遭此慘變，去家不遠，如何竭力措辦，即不能分身，看守母尸，倘可雇人自代，兄長千里往返，正須多帶盤費，以備不虞，豈可分贈與我，斷不敢領，陶電道，弟自有處，老兄不必代爲過慮，因在包裹裏，取出白金十五兩遞與殷雄道，尚在客途，不過稍盡相助，幸勿見怪，殷雄見他慷慨仗義，出於至誠，料他是少個年豪傑，不是尋常之輩，因不好推却，便接受道，萍水相逢，極承高誼，當圖後報，今爲老母之事，敢不拜謝，就倒身叩拜，陶電即攙住道，些微小事，何足掛齒，我看老兄，堂堂一表，凛凛一軀，必非風塵久困之輩，不知現今作何事業，殷雄道，在孤身一窮漢耳，依邊叔父，在西門京口橋，做些小本經營，不過爲 口之計，倘日後少有生機，定當圖報大德，陶電道小事不勞注意，只是這小本經營，豈是吾兄安身之計，現今江浙兩省 制憲，爲倭寇

---



## 保持閣下小孩之姣好

請用療膚專藥如意膏

小孩天性快[illegible]好動，但一患疥瘡或他種皮膚病，即多煩擾，蓋疥瘡痛苦，常能使之易怒少眠，而惹起種種靡煩也，是以世界各處聽明之父母，常中以爲其子女患疾患，迅速之治療，集療膚藥品之大皮病迅捷告痤也益二君來書云「嘗痛苦余爲之揉全告愈誠良藥也癬頭瘡凍[illegible]皮膚傷湊傷跌損抓傷等靈驗異常各大逕向上海江西路醫生藥局函購每三元五角郵力在奉天和記洋行轉藥局

備如意膏於其家，疥瘡或其他皮膚品，良以如意膏乃成，能防腐止痛，使山西和順郵局宗小女身患疥瘡，備抹如意膏，旋即完「如意膏」統治疹折坼凍傷割破灼面疹瘡癬風疹等藥房均有出售，或四五一號韋廉士匣大洋七角，六匣內一切信件可由上海韋廉士醫生

## 泰東介紹欄

五行欄　一次一元　二次二元　四次三元　七次四元
十行欄　一次二元　二次四元　四次六元　七次七元

求事廣告半價，不出名者倍價名在此加三成，全年半價





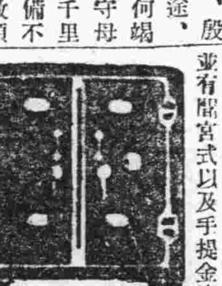

山形洋行　大連浪速町　電二三〇一五

並有闊宮式以及手提金庫俱全





電話商會　地點　常盤橋東　西通入口路南

電話

買賣、無費辦理手續　並出貨薄利金融

大連市西通九三番地　電話商會　電話二三八九〇



---



### 大阪商船定期輪船

◎開往門司神戶大阪　午前十時起　×印一等不載客

西米利加丸　三月三十日
夏得爾丸　四月五日
×哈爾濱丸　四月七日
貝加爾丸　三月廿九日
烏蘇里丸　三月卅一日
吉林丸　四月二日
他克瑪丸　四月二日
烏拉爾丸　四月六日
×扶桑丸　四月四日

◎開往上海福州基隆高雄後三

盛京丸　四月八日
福建丸　三月廿八日
長沙丸

◎開往天津　△印不載客

△朝熊丸　四月八日
△日東丸
△志摩丸
△新熊丸　四月八日

◎開往橫濱　△印不載客

△志摩丸　四月五日
△朝熊丸　四月十三日
△日東丸　三月廿七日

◎開往紐約

關西丸　四月十八日

大阪商船大連支店　新京代表電話二、四一三七番　新京出張所電四〇八九番　奉天出張所（船票發賣所）電二二一六番

日本國際觀光局　船票取次所　大連市伊勢町

滿洲旅館協會電二、三六八二　大連伊勢町觀光局電二、五五四、二、七〇四　觀光局沙河口出張所電四、九九〇六　營口觀光局電一三七六　撫順觀光局電三一四八　奉天觀光局電七九一四　新京觀光局電三三九〇　哈爾濱觀光局電四七八〇　◎船票發賣所　◎專屬貨客經理店　大連市山縣通二二一

### 國際運輸株式會社

大連支店電話二、三一五一番　同　賬房電話二、六二八三番　荷扱所電話長二、四八〇二番

支店　奉天、營口、安東、沙河鎮、鐵嶺、開原、四平街、鄭家屯、洮南、泰來、通遼、新京、下九台、松花江、伯都訥、榆樹、哈爾濱、傅家甸、一面坡、滿溝、昂昂溪、龍井村、局子街、青島、上海、杭州、草梁、京城、北平、元山、會寧、雄基、清津、釜山、東京、神戶、高雄、基隆、[illegible]

凡關聯各船車之貨物運輸引換證由左揭各支店發行

### 阿波共同汽船行輪

◎開往威芝青島行　下午七時　第十六共同丸　四月一日
◎開往芝罘威海衛仁川　下午七時　第卅六共同丸　四月三日
◎開往天津　後二時　長山丸　四月三日
早隆丸
◎開往仁川鎮南浦　長山丸　三月廿九日
◎開往芝罘後六時　第十八共同丸　三月廿八日

本社代辦山東鐵路及朝日鐵路各種運輸一切事務

大連市山縣通二〇〇　阿波共同汽船會社　電話長二、六五〇〇　六八九〇一番

### 惠通行輪船行輪

◎開往天津　泰康號　三月二十九日
◎開往芝罘威海衛青島仁川　利通號　三月卅一日
◎開往芝罘後六時　昌平號　三月廿九日
◎開往門司宇品今治尾道　慶運號　四月十二日
◎開往安東　神福號

大連市加賀町三〇　惠通行　電話二、三八五一番　二、六一一八番

### 近海郵船航行輪

◎開往長崎鹿兒島（前十一時）　千歲丸　三月三十日
◎開往橫濱（長崎）　勝浦丸　三月廿九日　淡路丸　四月十三日
◎開往天津　淡路丸　四月十七日　勝浦丸　四月十一日
◎開往營口　宮浦丸　三月卅一日　新瀉丸　四月二日
◎開往基隆高雄　岐阜丸　四月三日
◎開往鎮南浦仁川　岐阜丸　四月廿日

### 朝鮮郵船大連行輪

◎開往青島仁川　會寧丸　三月卅一日
◎開往仁川博多長崎鹿兒島　佐賀丸　四月三日

以上各輪之出口日時因天候關係或有變更

日本郵船大連出張所　北那德氣船會社船客業務代理　近海郵船株式會社大連代理店　朝鮮郵船株式會社大連代理店　電話二、三七九　二、七八四六　二、六七一一二番

日本郵船出張所代理貨物整理事宜　大連市敷島町六　丸一商店　電話二、四二四六番　二、五八八八番

日本國際觀光局　大連市伊勢町電二、五五五四　船票發賣處

### 日清汽船航行輪

◎開往青島上海行　唐山丸　四月二十日　華山丸　四月廿日　嵩山丸　四月廿六日　芦山丸　四月十三日

大阪商船株式會社大連支店　電話二、四一三七番　大阪商船貨客事務　國際運輸株式會社　大連支店電話二、三一五一　同賬房電話二、六二八二

### 大連汽船定期行輪

◎開往青島上海（上午十一時）　大連丸　三月三十一日　青島丸　四月三日　天[illegible]丸　四月七日
◎開往天津（塘沽止）　長平丸　三月廿[illegible]日後一時　天津丸　三月卅一日後四時　長平丸　四月二日後四時
◎開往安東　天潮丸　三月卅一日後二　天潮丸　四月[illegible]九日後六
◎開往龍口　龍平丸　四月三日後六
◎開往基隆高雄（船客搭載）　山西丸　四月三日後四時　山東丸　四月[illegible]日後四時
◎開往敦賀新瀉伏木（船客搭載）　河北丸　四月[illegible]日後五時　河南丸　四月十七日
◎開往芝罘元山清津雄基　遼河丸　[illegible]月三日
◎開往壺蘆島（船客搭載）　日東丸　卅日正午

大連汽船株式會社　電話代表二、七一三一番　專屬貨客取扱店（大連敷島町）　永和公司電二、七二七五番　二、七六八八番　大阪神戶航路貨取扱店（須磨町）　澤山商會電二、五五二六　二、四六八一番　台灣航路貨客取扱店（大連敷島町）

丸一商會　二、五八八八　二、四二六四番　船票賣所（大連伊勢町）　國際觀光局大連案內所　電話二、五五五四

### 政記輪船行輪

◎開往塘沽　安利號　三月廿九日
◎開往青港廣　順利號　三月廿九日
◎開往上海　禧利號　三月廿八日
◎開往芝罘午後六時　宏利號　三月廿九日
永利號
◎開往安東　廣利號
◎開往龍口　公利號　三月卅一日
◎開往青港廣　豐利號　三月廿九日

大連市監部通三十九　政記輪船股份公司



---



# 面速利達母膏

（舊名孟索樂達母膏）

**皮膚**光澤滑潤、是人人所期望的然而對於愛護方法、往往**忽畧**、甚或受毒、因皮膚破裂致染血液之危險、爲防患於未燃、或**治療**已患之各種皮膚症者、莫如「**面速利達母膏**」其奏効神速、因其功能生肌、清涼、**潤膚**、舒適、止痛消毒、實爲其他皮膚藥所不能比擬也

**此外**如覺頭痛、將此膏塗於太陽穴、喉燥疼痛、則塗於嗓葫蘆、因鼻燥而內部疼痛、塗於鼻樑處、數次後必力見奇效、

▲主効▼

脚氣保有特効、跌打損傷、挫傷、切瘡、湯火灼傷、頭痛、頭塵、頭迷、神經痛、疝痛麻木、感冒頭痛、凍瘡皮膚皸裂、唇裂、鵝掌風、赤風疙疸、癢疹遍身瘙癢、汗癬混癬、內外痔瘡、纏脚焮腫疼痛、脚氣瘙疼、小兒爛股脚、俱可用此藥効力如神、刮鬍、剃頭、然後搨豆力大、此藥先將藥搽迨乾不可受刀毒滅菌効大、其外有皮膚病或筋節骨麻木等抹擦這藥有効蓋從前未曾有之靈藥也

全滿洲各地方大藥房均有經理處

東三省總代理　**福音洋行**　大連伊勢町八九　振替口座三六三二一番　電話三八一二二番

**福音洋行支店**　奉天大西邊門外　電話二二三七番